

ដំណើរដោយភាពគ្នាហាន មោះមុត និងពិសេសប្លែកពីគេ

20

ក្រុមហ៊ុន ហួតតេ ឡាយហ្វូ អ៊ីស្ត្រុនស៍ (ខេមបូឌា) ម.ក
របាយការណ៍ប្រចាំឆ្នាំ

ស្ថានភាពហិរញ្ញវត្ថុគិតត្រឹមថ្ងៃទី 31 ខែធ្នូ ឆ្នាំ 2025

25

មាតិកា

1-6 | ទិដ្ឋភាពទូទៅ និងភាពជាអ្នកដឹកនាំ

- 1 ទិដ្ឋភាពទូទៅនៃក្រុមហ៊ុន
- 2 សារពីប្រធានក្រុមប្រឹក្សាភិបាល
- 3 សារពីអគ្គនាយកក្រុមហ៊ុន
- 5 សូចនាករហិរញ្ញវត្ថុសំខាន់ៗ
- 6 អំពីក្រុមហ៊ុន

8-18 | វត្តមានក្នុងទីផ្សារ និងប្រតិបត្តិការអាជីវកម្ម

- 8 ពានរង្វាន់ និងសមិទ្ធផលសំខាន់ៗ
- 9 ផលិតផល និងសេវាកម្មធានារ៉ាប់រង
- 10 ភាពជាដៃគូ និងបណ្តាញចែកចាយអាជីវកម្ម
- 11 អតិថិជន
- 12 បណ្តាញសាខា
- 13 ក្រុមសីលធម៌ និងវិន័យការងារ
- 14 ទំនួលខុសត្រូវសង្គម
- 18 ក្របខ័ណ្ឌ និងការប្តេជ្ញាចិត្តលើកិច្ចការ បរិស្ថាន សង្គម និង អភិបាលកិច្ច (ESG)

20-32 | របាយការណ៍អភិបាលកិច្ច និងគណៈកម្មាធិការ

- 20 រចនាសម្ព័ន្ធក្រុមហ៊ុន
- 26 ប្រវត្តិរូបសង្ខេបថ្នាក់ដឹកនាំ
- 30 របាយការណ៍គណៈកម្មាធិការសវនកម្ម
- 31 របាយការណ៍គណៈកម្មាធិការវិនិយោគ
- 32 អភិបាលកិច្ចសាជីវកម្ម

33-40 | ព័ត៌មានហិរញ្ញវត្ថុ និងការគ្រប់គ្រងហានិភ័យ

- 33 ដើមទុន និងសាធារណភាព
- 34 ព័ត៌មានអំពីការវិនិយោគ
- 35 ប្រាក់បម្រុងបច្ចេកទេសធានារ៉ាប់រង
- 37 លទ្ធផលអំពីប្រតិបត្តិការអាជីវកម្ម
- 39 ការធានារ៉ាប់រងបន្ត
- 40 ការគ្រប់គ្រងហានិភ័យ
- 41 របាយការណ៍ហិរញ្ញវត្ថុដែលបានធ្វើសវនកម្មរួច

ទិដ្ឋភាពទូទៅនៃក្រុមហ៊ុន ហួតតេ ឡាយហ្វ អ៊ីស្ត្រីនស៍

ក្នុងនាមជាផ្នែកមួយនៃក្រុមហ៊ុន ហួតតេ ដែលជានិមិត្តរូបនៃវិស័យធានារ៉ាប់រងនៅកម្ពុជា ហួតតេ ឡាយហ្វ បានសម្រេចនូវរបត់ដ៏សំខាន់មួយក្នុងឆ្នាំ 2025 តាមរយៈការទទួលបានប្រាក់ចំណេញប្រចាំឆ្នាំជាលើកដំបូងបង្អស់ចាប់តាំងពីការបង្កើតក្រុមហ៊ុនមក។

ដំណើរការរបស់ ហួតតេ ក្នុងការផ្តល់នូវការការពារអាយុជីវិត បានចាប់ផ្តើមដំបូងជាមួយការធានារ៉ាប់រងខ្នាតតូច ក្នុងឆ្នាំ 2016 និងបានពង្រីកវិសាលភាពទៅជាធានារ៉ាប់រងអាយុជីវិតពេញលេញនៅក្នុងឆ្នាំ 2019។ ដោយផ្អែកលើកេរដំណែលធានារ៉ាប់រងដ៏យូរអង្វែងបំផុតមួយនៅកម្ពុជា ហួតតេ ជឿជាក់ថា ធានារ៉ាប់រងអាយុជីវិតដែលមានតម្លៃសមរម្យ និងងាយស្រួលទទួលបាន គឺពិតជាដើរតួនាទីយ៉ាងសំខាន់ក្នុងការជួយដល់ក្រុមគ្រួសារ ការពារទ្រព្យសម្បត្តិ ប្រាក់សន្សំ ជីវភាពរស់នៅ និងអនាគតរបស់អតិថិជន និងរួមចំណែកគាំទ្រដល់ស្ថិរភាពហិរញ្ញវត្ថុរយៈពេលវែង កំណើនទ្រព្យសម្បត្តិ និងកិច្ចអភិវឌ្ឍន៍របស់សង្គមជាតិផងដែរ។

ស្របពេលដែលកម្ពុជាបាននិងកំពុងបន្តមានរដ្ឋភាពទៅមុខ ដំណើរនៃការផ្តល់ការការពារនេះ គឺមានតម្លៃលើសពីសេវាកម្មហិរញ្ញវត្ថុទៅទៀត ពោលគឺវាជាការប្តេជ្ញាចិត្តដ៏មុតមាំក្នុងការជួយដល់ក្រុមគ្រួសារកម្ពុជាក្នុងការកសាងទំនុកចិត្ត រក្សានូវរាល់អ្វីៗដែលអតិថិជនបានខិតខំបង្កើតឡើង និងរៀបចំផែនការហិរញ្ញវត្ថុដ៏រឹងមាំសម្រាប់អនាគត។

សមិទ្ធផលសំខាន់ៗប្រចាំឆ្នាំ 2025

 <p>អតិថិជនដែលទទួលបានការការពារ ~700,000+</p>	 <p>ចំណែកទីផ្សារផ្អែកលើអតិថិជនដែលទទួលបានការការពារ ~50%</p>
 <p>បុព្វលាភធានារ៉ាប់រងដុល 5.3 លានដុល្លារអាមេរិក</p>	 <p>ប្រាក់ចំណេញដំបូងបំផុត 125,491 ដុល្លារអាមេរិក</p>
 <p>កម្រិតសាធារណៈ 192%</p>	

លទ្ធផលអំពីប្រតិបត្តិការអាជីវកម្មរបស់ក្រុមហ៊ុនក្នុងឆ្នាំ 2025 នេះ បានកើតចេញពីកំណើននៃផលិតផលដែលផ្តោតលើការការពារសុទ្ធ បណ្តាញចែកចាយអាជីវកម្មដ៏រឹងមាំតាមរយៈបណ្តាដៃគូ ប្រតិបត្តិការអាជីវកម្មកាន់តែល្អប្រសើរ និងមានវិន័យអត្រាសំណងធានារ៉ាប់រងប្រកបដោយភាពវិជ្ជមាន និងកម្រិតសាធារណៈដ៏រឹងមាំ។



លោក Charles Cheo

ប្រធានក្រុមប្រឹក្សាភិបាល
ក្រុមហ៊ុន ហ្វូតតេ ឡាយហ្វី

សារពីប្រធានក្រុមប្រឹក្សាភិបាល

“ ហ្វូតតេ មានមោទនភាពក្រៃលែងក្នុងនាមជាសម្ព័ន្ធក្រុមហ៊ុនធានារ៉ាប់រងឈានមុខគេមួយដែលត្រូវបានបង្កើតឡើងនៅកម្ពុជា ផ្អែកលើការប្តេជ្ញាចិត្តដ៏យូរអង្វែងក្នុងការផ្តល់កិច្ចការពារដល់ក្រុមគ្រួសារ អាជីវកម្ម និងសហគមន៍នៅទូទាំងប្រទេសកម្ពុជា។ ហ្វូតតេ បានចូលរួមផ្តល់ការការពារដល់អតិថិជនជាងមួយលាននាក់នៅទូទាំងប្រទេស ដែលក្នុងនោះរួមមានអតិថិជនប្រមាណ **700,000 នាក់** ទទួលបានការការពារអាយុជីវិតពី ហ្វូតតេ ឡាយហ្វី។ ”

យើងបន្តដើរតួនាទីយ៉ាងសំខាន់ក្នុងការជំរុញ និងពង្រឹងភាពធនផ្នែកហិរញ្ញវត្ថុនៅកម្ពុជា គាំទ្រដល់ដំណើរនៃកំណើនសេដ្ឋកិច្ចជាតិ ព្រមទាំងពង្រីកលទ្ធភាពទទួលបានកិច្ចការពារពីសេវាធានារ៉ាប់រងដ៏មានគុណតម្លៃ។

រដ្ឋានភាពទាំងនេះបានឆ្លុះបញ្ចាំងពីភាពរឹងមាំនៃប្រព័ន្ធការងាររួមបញ្ចូលគ្នារបស់ ហ្វូតតេ គ្រប ទំនុកចិត្តពីសំណាក់អតិថិជន ការគាំទ្រពីដៃគូអាជីវកម្ម ព្រមទាំងការប្តេជ្ញាចិត្ត និងលក្ខណៈវិជ្ជាជីវៈខ្ពស់របស់បុគ្គលិកយើង។ តាមរយៈការរួមបញ្ចូលគ្នានូវសមត្ថភាពនៃអាជីវកម្មធានារ៉ាប់រងទូទៅ និងធានារ៉ាប់រងអាយុជីវិតរបស់ ហ្វូតតេ យើងមានលទ្ធភាពយ៉ាងពេញលេញក្នុងការឆ្លើយតបទៅនឹងតម្រូវការផ្នែកកិច្ចការពារដែលកំពុងតែមានបម្រែបម្រួល និងអភិវឌ្ឍជាលំដាប់នៅកម្ពុជា ព្រមទាំងផ្តល់នូវតម្លៃស្នូលជូនដល់អតិថិជន ដៃគូអាជីវកម្ម និងសហគមន៍ទាំងមូល។

ទិសដៅទៅអនាគត យើងនឹងបន្តធ្វើជាដៃគូអភិវឌ្ឍអាជីវកម្មដ៏គួរឱ្យទុកចិត្តនៅកម្ពុជា តាមរយៈការវិនិយោគលើការធ្វើបរិវត្តកម្មឌីជីថល ការលើកកម្ពស់បរិយាប័ន្នហិរញ្ញវត្ថុ ការការពារក្រុមគ្រួសារ និងអាជីវកម្មនានាពីហានិភ័យផ្នែកហិរញ្ញវត្ថុ ការគាំទ្រដល់ការសន្សំរយៈពេលវែងនិងការកសាងភាពធន ការរួមចំណែកដល់គោលការណ៍បរិស្ថាន សង្គម

និងអភិបាលកិច្ច (ESG) ព្រមទាំងការឆ្លើយតបទៅនឹងតម្រូវការផ្នែកកិច្ចការពារដែលកំពុងតែរីកចម្រើនយ៉ាងឆាប់រហ័សរបស់ប្រជាជនកម្ពុជាដែលមានជីវភាពមធ្យម។

ក្នុងនាមក្រុមប្រឹក្សាភិបាល ខ្ញុំសូមថ្លែងអំណរគុណយ៉ាងជ្រាលជ្រៅចំពោះអតិថិជនសម្រាប់ទំនុកចិត្តជាបន្តបន្ទាប់ ដៃគូអាជីវកម្មសម្រាប់កិច្ចសហប្រតិបត្តិការដ៏ល្អ បុគ្គលិកទាំងអស់សម្រាប់ការប្តេជ្ញាចិត្តខ្ពស់និងភាគហ៊ុនិកសម្រាប់ការគាំទ្រឥតឯករេ។ យើងនឹងរួមគ្នាបន្តកសាងវិស័យធានារ៉ាប់រងនៅកម្ពុជាឱ្យកាន់តែរឹងមាំ មានលក្ខណៈបរិយាប័ន្ននិងមានភាពធនខ្ពស់ជាងមុនសម្រាប់ថ្ងៃអនាគត។

ដោយសេចក្តីគោរពរាប់អានដ៏ជ្រាលជ្រៅ

លោក Charles Cheo
ប្រធានក្រុមប្រឹក្សាភិបាល



លោក ព្រូ ស៊ីថន

អគ្គនាយកក្រុមហ៊ុន
ក្រុមហ៊ុន ហ្វូតតេ ឡាយហ្វ

សារពីអគ្គនាយកក្រុមហ៊ុន

“ ក្រុមហ៊ុនធានារ៉ាប់រងអាយុជីវិត ហ្វូតតេ ឡាយហ្វ កំពុងឈានចូលជំពូកថ្មីមួយប្រកបដោយ
ទំនុកចិត្ត ភាពធន់ និងទិសដៅដ៏ច្បាស់លាស់ឆ្ពោះទៅរកកំណើនប្រកបដោយចីរភាព។
នៅក្នុងឆ្នាំ 2025 ក្រុមហ៊ុនសម្រេចបាននូវរបស់ប្រវត្តិសាស្ត្រដ៏សំខាន់មួយ តាមរយៈ
លទ្ធផលប្រាក់ចំណេញប្រចាំឆ្នាំជាលើកដំបូងបង្អស់ចាប់តាំងពីការបង្កើតក្រុមហ៊ុនមក
ព្រមទាំងបានពង្រីកវិសាលភាពនៃការការពារដល់ក្រុមគ្រួសារកម្ពុជា និយោជិត អតិថិជន
ខ្ចីប្រាក់ ម្ចាស់ប្រាក់បញ្ញើ សហគ្រាសធុនតូច និងមធ្យម និងសហគមន៍នានា។ ”

សមិទ្ធផលនេះឆ្លុះបញ្ចាំងពីភាពរឹងមាំនៃយុទ្ធសាស្ត្ររបស់យើង
ទំនុកចិត្តរបស់អតិថិជន និងដៃគូអាជីវកម្ម កិច្ចសហការគ្នាយ៉ាង
ជិតស្និទ្ធ និងការងារប្រកបដោយវិជ្ជាជីវៈខ្ពស់របស់បុគ្គលិករបស់យើង។
ចាប់តាំងពីឆ្នាំ 2023 មក ក្នុងទិសដៅបន្តកសាងក្រុមហ៊ុនធានារ៉ាប់រង
អាយុជីវិតមួយឱ្យមានប្រសិទ្ធភាព និងមូលដ្ឋានរឹងមាំសម្រាប់និរន្តរភាព
ទៅថ្ងៃខាងមុខ យើងបានពង្រឹងគ្រឹះស្ថាប័នឱ្យកាន់តែរឹងមាំ តាមរយៈ
ការពង្រីកនិងបង្កើនប្រសិទ្ធភាពនៃបណ្តាញចែកចាយ ការតម្រង់ទិស
ផលប៉ុន្តែអាជីវកម្មឡើងវិញ វិន័យនៃការគ្រប់គ្រងចំណាយ ការធ្វើឱ្យ
ប្រសើរឡើងនៃប្រព័ន្ធអភិបាលកិច្ច និងការលើកកម្ពស់ភាពធន់នៃ
ប្រតិបត្តិការ។

ក្រៅពីការសម្រេចបាននូវប្រាក់ចំណេញក្នុងឆ្នាំ 2025 ក៏បាននាំមកនូវ
កំណើនក្នុងកម្រិតពីរខ្ទង់ធៀបនឹងឆ្នាំមុនផងដែរ លើបុព្វលាភ
ធានារ៉ាប់រងដុល និងចំនួនអតិថិជនដែលទទួលបានការការពារ
ដោយមានការគាំទ្រពីដៃគូអាជីវកម្មថ្មីៗ ព្រមទាំងកាលានុវត្តភាព។
លទ្ធផលទាំងនេះបានជួយឱ្យ ហ្វូតតេ ឡាយហ្វ ត្រៀមលក្ខណៈ
រួចជាស្រេចសម្រាប់កំណើនយូរអង្វែងប្រកបដោយទំនួលខុសត្រូវ
និងឆ្លុះបញ្ចាំងពីវឌ្ឍនភាពជាបន្តបន្ទាប់របស់យើងក្នុងនាមជាក្រុមហ៊ុន
ដ៏រឹងមាំ និងមាននូវតុល្យភាពកាន់តែប្រសើរ។

គោលបំណងរបស់យើងគឺនៅតែផ្ដោតសំខាន់លើតម្លៃមនុស្សជាតិ។ បណ្ណសន្យារ៉ាប់រងនីមួយៗគឺមានតម្លៃលើសពីការការពារផ្នែកហិរញ្ញវត្ថុ ពោលគឺរត់គំណាងឱ្យការធានា ក្តីសង្ឃឹម សេចក្តីថ្លៃថ្នូរ និងទំនុកចិត្តសម្រាប់ក្រុមគ្រួសារកម្ពុជា ក្នុងការរៀបចំផែនការសម្រាប់អនាគត។ យើងខ្ញុំសូមសម្តែងនូវការដឹងគុណយ៉ាងជ្រាលជ្រៅចំពោះអតិថិជន ដៃគូអាជីវកម្ម និងបុគ្គលិកទាំងអស់ សម្រាប់ទំនុកចិត្ត កិច្ចសហការ និងការប្តេជ្ញាចិត្តពេញមួយឆ្នាំកន្លងមកនេះ។

ស្របពេលដែលប្រទេសកម្ពុជាបន្តការអភិវឌ្ឍ ហួតតេ ឡាយហ្វី នៅតែបន្តប្តេជ្ញាចិត្តយ៉ាងមុតមាំក្នុងការពង្រីកសេវាការការពារផ្នែកធានារ៉ាប់រង និងរួមចំណែកដល់សុវត្ថិភាពហិរញ្ញវត្ថុរយៈពេលវែង

នាពេលអនាគត យើងនឹងបន្តសាងក្រុមហ៊ុន ហួតតេ ឡាយហ្វី ឱ្យក្លាយជាម៉ាកសញ្ញាធានារ៉ាប់រងដ៏ល្បីល្បាញដែលគ្រប់ក្រុមគ្រួសារទទួលស្គាល់ និងជានិមិត្តរូបគំរូថ្នាក់ជាតិនៃទំនុកចិត្ត ការការពារ និងរដ្ឋានភាព តាមរយៈការបម្រើអតិថិជនដោយយកចិត្តទុកដាក់ ការគាំទ្រដៃគូអាជីវកម្មតាមរយៈការផ្តល់តម្លៃបន្ថែម ការផ្តល់អំណាចដល់បុគ្គលិករបស់យើងប្រកបដោយគោលបំណងច្បាស់លាស់និងការជួយដល់ក្រុមគ្រួសារកម្ពុជាក្នុងការការពារអនាគតប្រកបដោយទំនុកចិត្ត។

ដោយសេចក្តីគោរពរាប់អានដ៏ជ្រាលជ្រៅ



លោក ព្រូ ស៊ីថន
អគ្គនាយកក្រុមហ៊ុន

សូចនាករហិរញ្ញវត្ថុសំខាន់ៗ

លទ្ធផលស្ថានភាពហិរញ្ញវត្ថុប្រចាំឆ្នាំ 2025 បានឆ្លុះបញ្ចាំងពីប្រព័ន្ធប្រតិបត្តិការដ៏រឹងមាំ និងប្រកបដោយវិន័យប្រសើរជាងមុន តាមរយៈការគាំទ្រពីការវាយតម្លៃហានិភ័យធានារ៉ាប់រង ការពង្រីកមូលដ្ឋានអតិថិជនឱ្យកាន់តែទូលំទូលាយ ផលប៉ុន្តែអាជីវកម្មដែលមានលក្ខណៈចម្រុះជាងមុន ការគ្រប់គ្រងហានិភ័យរក្សាទុកប្រកបដោយប្រសិទ្ធភាព ការគ្រប់គ្រងចំណាយបានយ៉ាងត្រឹមត្រូវ ព្រមទាំងការបន្តវិនិយោគលើសមត្ថភាពនៃបណ្តាញចែកចាយអាជីវកម្ម និងហេដ្ឋារចនាសម្ព័ន្ធដីផល។

សូចនាករគន្លឹះនៃលទ្ធផលការងារ	ឆ្នាំ 2023 (ដុល្លារអាមេរិក)	ឆ្នាំ 2024 (ដុល្លារអាមេរិក)	ឆ្នាំ 2025 (ដុល្លារអាមេរិក)
បុព្វលាភដុល	5,413,938	4,725,240	5,313,510
បុព្វលាភសុទ្ធ	4,025,049	3,692,622	5,010,740
សំណងសុទ្ធ	1,711,882	1,531,732	2,278,888
ចំណូលពីការវិនិយោគ និងចំណូលផ្សេងៗ	494,266	541,573	441,470
ផលចំណេញ/(ខាត) មុនពន្ធលើប្រាក់ចំណូល	(1,182,850)	1,225	183,613
ផលចំណេញ/(ខាត) សុទ្ធប្រចាំឆ្នាំ	(1,241,839)	(50,926)	125,491
ទ្រព្យសកម្មសរុប	13,606,569	13,119,755	12,296,676
មូលធនភាគហ៊ុនិក	7,209,340	7,158,414	7,283,905
អនុបាតសំណងធានារ៉ាប់រង	43.5%	36.3%	49.4%
អនុបាតចំណាយ	67%	52.1%	39.7%
អនុបាតរួម	142.6%	112.8%	105.5%
ផលត្រឡប់លើមូលធនភាគហ៊ុនិក	-17.2%	-0.7%	1.7%
ផលត្រឡប់លើទ្រព្យសកម្ម	-9.1%	-0.3%	1.0%

ក្រុមហ៊ុនបានកត់ត្រានូវកំណើនជាលំដាប់លើលទ្ធផលនៃផលចំណេញសុទ្ធ រយៈពេលបីឆ្នាំជាប់ៗគ្នាចាប់តាំងពីឆ្នាំ 2023 មក។ នៅក្នុងឆ្នាំ 2025 នេះ គឺជាឆ្នាំដំបូងនៃប្រតិបត្តិការអាជីវកម្មរបស់ខ្លួនដែលក្រុមហ៊ុនទទួលបានផលចំណេញ ដោយសម្រេចបាននូវទឹកប្រាក់ចំនួន **125,491 ដុល្លារអាមេរិក**។ បុព្វលាភធានារ៉ាប់រងដុលបានកើនឡើង **12%** ធៀបនឹងឆ្នាំមុន (ឆ្នាំ 2024)។

ផលចំណេញមុនកាត់ពន្ធបង្ហាញពីភាពធនដ៏រឹងមាំ ទោះបីជាមានការប្រឈមនានានៅក្នុងទីផ្សារក៏ដោយ។ អនុបាតរួម (Combined ratio) បានប្រសើរឡើងមកត្រឹម **105.5%** ពី **112.8%** និងស្ថិតនៅក្នុងកម្រិតដែលអាចទទួលយកបាន ដែលនេះសបញ្ជាក់ឱ្យឃើញពីការបន្តរក្សាបាននូវវិន័យក្នុងការវាយតម្លៃហានិភ័យ ការគ្រប់គ្រងសំណងធានារ៉ាប់រង និងការធ្វើបរិវត្តកម្មចំណាយឱ្យមានប្រសិទ្ធភាពខ្ពស់។

ក្រុមហ៊ុននៅតែបន្តរក្សាបាននូវស្ថានភាពហិរញ្ញវត្ថុដ៏រឹងមាំ និងស្ថិរភាពល្អ ដោយមានទ្រព្យសកម្មសរុបចំនួន **12.3 លានដុល្លារអាមេរិក** និងមូលធនភាគហ៊ុនិកចំនួន **7.3 លានដុល្លារអាមេរិក** គិតត្រឹមថ្ងៃទី 31 ខែធ្នូ ឆ្នាំ 2025។

សន្ទស្សន៍ផលត្រឡប់លើមូលធនភាគហ៊ុនិក (ROE) និងផលត្រឡប់លើទ្រព្យសកម្ម (ROA) បានកើនឡើងល្អប្រសើររហូតដល់ **1.7% (ពី -0.7%)** និង **1.0% (ពី -0.3%)** រៀងៗខ្លួន ដែលនេះជាសញ្ញាបង្ហាញថា ក្រុមហ៊ុនបានចាប់ផ្តើមបង្កើតផលចំណេញចេញពីមូលនិធិរបស់ភាគហ៊ុនិក និងទ្រព្យសកម្មរបស់ខ្លួនហើយ។



អំពីក្រុមហ៊ុន ហួតតេ ឡាយហ្វី អ៊ិនស្ត្រីនស៍

ក្រុមហ៊ុន ហួតតេ ឡាយហ្វី អ៊ិនស្ត្រីនស៍ (ខេមបូឌា) («ហួតតេ ឡាយហ្វី») គឺជាបុគ្គលិកម្នាក់ៗមានបំណងអាយុជីវិតរបស់ ហួតតេ ដែលជាក្រុមហ៊ុនធានារ៉ាប់រងឈានមុខគេមួយនៅក្នុងប្រទេសកម្ពុជា។ ហួតតេ បានចាប់ផ្តើមដំណើរការផ្តល់កិច្ចការពារអាយុជីវិតតាមរយៈ សេវាធានារ៉ាប់រងខ្ពស់តូច នៅក្នុងឆ្នាំ 2016 និងបានបង្កើតក្រុមហ៊ុន ហួតតេ ឡាយហ្វី ឱ្យក្លាយជាក្រុមហ៊ុនធានារ៉ាប់រងអាយុជីវិតឯកទេស នៅក្នុងឆ្នាំ 2019។

ក្នុងឆ្នាំ 2025 ហួតតេ ឡាយហ្វី គឺជាក្រុមហ៊ុនធានារ៉ាប់រងអាយុជីវិត ឈានមុខគេមួយនៅកម្ពុជា ផ្អែកលើចំនួនអតិថិជនដែលទទួលបានការ ការពារ ប្រមាណ **700,000 នាក់** នៅទូទាំងប្រទេស។ តាមរយៈ ផលិតផលធានារ៉ាប់រងជាក់ស្តែង និងភាពងាយស្រួលក្នុងការទទួល បានសេវា ក្រុមហ៊ុនបានជួយដល់ក្រុមគ្រួសារកម្ពុជា បុគ្គលិក អតិថិជន ខ្ចីប្រាក់ ម្ចាស់ប្រាក់បញ្ញើ និងសហគមន៍នានា ក្នុងការការពាររាល់ វឌ្ឍនភាពរបស់ខ្លួន ព្រមទាំងការរៀបចំផែនការសម្រាប់អនាគត ប្រកបដោយភាពជឿជាក់។

វត្តមានក្នុងទីផ្សាររបស់ ហួតតេ ឡាយហ្វី ត្រូវបានគាំទ្រតាមរយៈ ចំណែកទីផ្សារដ៏ធំបំផុតមួយនៃចំនួនអតិថិជនដែលទទួលបានការ ការពារ ការទូទាត់សំណងធានារ៉ាប់រង និងទំហំទឹកប្រាក់ធានាដ៏រឹងមាំ ដែលនេះស្តែងឱ្យឃើញពីការរួមចំណែកយ៉ាងសំខាន់របស់ក្រុមហ៊ុន នៅក្នុងទិដ្ឋភាពនៃកិច្ចការពារហិរញ្ញវត្ថុនៅកម្ពុជា។ ទិសដៅរបស់ ក្រុមហ៊ុននៅតែរក្សាបាននូវភាពច្បាស់លាស់៖ គឺការផ្តល់ជូននូវការ ការពារស្របតាមតម្រូវការជាក់ស្តែង ក្នុងការជួយពង្រឹងភាពធន់ផ្នែក ហិរញ្ញវត្ថុរបស់គ្រួសារនីមួយៗ និងគាំទ្រដល់ការអភិវឌ្ឍវិស័យ ហិរញ្ញវត្ថុជាតិឱ្យកាន់តែទូលំទូលាយ។

នៅក្នុងឆ្នាំ 2025 បន្ទាប់ពីការកែសម្រួលយុទ្ធសាស្ត្រលើបណ្តាញ ចែកចាយ និងចនាសម្ព័ន្ធផលបំត្រអារដ៏រកម្ម ហួតតេ ឡាយហ្វី សម្រេចបាននូវប្រាក់ចំណេញសុទ្ធប្រចាំឆ្នាំក្រោយទូទាត់ពន្ធ ជាលើកដំបូងបំផុតចាប់តាំងពីការបង្កើតក្រុមហ៊ុនមក ទន្ទឹមនឹងការ រក្សាបាននូវកំណើនបុព្វលាភធានារ៉ាប់រងនិងចំនួនអតិថិជនដែលទទួល បានការការពារ។ សមិទ្ធផលដ៏សំខាន់នេះឆ្លុះបញ្ចាំងពីប្រព័ន្ធ អភិបាលកិច្ចដ៏រឹងមាំ ភាពធន់នៃប្រតិបត្តិការដែលបានកែលម្អកាន់តែ ប្រសើរ ការអនុវត្តការងារប្រកបដោយវិន័យ និងគំរូប្រតិបត្តិការ អារដ៏រកម្មប្រកបដោយចីរភាព។

ក្រៅពីលទ្ធផលការងារអារដ៏រកម្ម ហួតតេ ឡាយហ្វី ក៏បានរួមចំណែក យ៉ាងសកម្មក្នុងការអភិវឌ្ឍវិស័យធានារ៉ាប់រង ការសន្សំ ការ ចូលនិវត្តន៍ ព្រមទាំងប្រព័ន្ធហិរញ្ញវត្ថុឱ្យកាន់តែរីកចម្រើនទូលំទូលាយ នៅក្នុងប្រទេសកម្ពុជា និងនៅក្នុងតំបន់។ តាមរយៈកិច្ចពិភាក្សា ការចូលរួមសហការជាមួយនិយ័តករ ការអប់រំផ្សព្វផ្សាយជាសាធារណៈ វេទិកាមិត្តភក្តិ និងការចែករំលែកទស្សនទាន ក្រុមហ៊ុនបានដើរតួ ជាភាគីគាំទ្រដ៏រឹងមាំបំផុតប្រឆាំងនឹងហិរញ្ញវត្ថុ កិច្ចការពាររបស់វិស័យ ឯកជន ការសន្សំនូវដើមទុនរយៈពេលវែង ការត្រៀមលក្ខណៈសម្រាប់ ការចូលនិវត្តន៍ និងការបង្កើតភាពធន់ផ្នែកហិរញ្ញវត្ថុឱ្យកាន់តែរឹងមាំ។

ចក្ខុវិស័យឆ្នាំ 2035 របស់ ហួតតេ ឡាយហ្វី គឺការបន្តពង្រីក វិសាលភាពនៃកិច្ចការពារពិសេសធានារ៉ាប់រង គាំទ្រអតិថិជនក្នុង ដំណើរឆ្ពោះទៅរកសេចក្តីថ្លៃថ្នូរផ្នែកហិរញ្ញវត្ថុឱ្យកាន់តែប្រសើរឡើង បំពេញចន្លោះប្រហោងនៃការយល់ដឹងផ្នែកហិរញ្ញវត្ថុ និងពង្រឹងភាព ធន់ផ្នែកហិរញ្ញវត្ថុនៅទូទាំងប្រទេស។ សម្រាប់ ហួតតេ ឡាយហ្វី រាល់ បណ្តុំសន្យារ៉ាប់រងនីមួយៗគឺមានតម្លៃលើសពីកិច្ចការពារ ពោលគឺវា តំណាងឱ្យក្តីសង្ឃឹម សេចក្តីថ្លៃថ្នូរ ភាពធន់ និងភាពជឿជាក់សម្រាប់ ក្រុមគ្រួសារកម្ពុជាក្នុងការរកស៊ានអនាគតដ៏រឹងមាំ។

ក្រុមហ៊ុនបានទាក់ទាញអតិថិជនតាមរយៈទំនុកចិត្ត និងវិសាលភាពនៃ បណ្តាញដៃគូធានាការ (Bancassurance) ព្រមទាំងបណ្តាញ ចែកចាយអារដ៏រកម្មដ៏ទូលំទូលាយ រួមមាន ធានាការ គ្រឹះស្ថាន មីក្រូហិរញ្ញវត្ថុ និងគ្រឹះស្ថានភតិសន្យា អតិថិជនសារដ៏រកម្ម ក្រុមហ៊ុន ជើងសា ដៃគូអារដ៏រកម្មថ្មី និងដៃគូយុទ្ធសាស្ត្រនានា។ គំរូអារដ៏រកម្មនេះ ជួយឱ្យ ហួតតេ ឡាយហ្វី អាចផ្តល់សេវាធានារ៉ាប់រងកាន់តែមានភាព ងាយស្រួល តម្លៃសមរម្យ និងឆ្លើយតបចំតម្រូវការដែលកំពុងរីករាលដាល របស់ប្រជាជន និងសេដ្ឋកិច្ចកម្ពុជា។

វឌ្ឍនភាពរបស់ ហួតតេ ឡាយហ្វី ក៏ត្រូវបានទទួលស្គាល់ជាអន្តរជាតិ ផងដែរ រួមមានការតែងតាំងជាបេក្ខភាពសម្រាប់ពានរង្វាន់ **Qorus Reinvented Distribution Award** និងត្រូវបានផ្តល់កិត្តិយាម ជា **ក្រុមហ៊ុនធានារ៉ាប់រងអាយុជីវិតរីកចម្រើនលឿនជាងគេ** និងជា **ក្រុមហ៊ុនធានារ៉ាប់រងអាយុជីវិតប្រកបដោយនូវគុណភាពជាងគេ** ពី ស្ថាប័ន **International Finance Awards** ។



ចក្ខុវិស័យរបស់យើង

ចក្ខុវិស័យរបស់យើងគឺផ្តល់ការការពារ និងផ្តល់សិទ្ធិអំណាចដល់មនុស្សគ្រប់រូបនៅក្នុងតំបន់ សម្រាប់អនាគតដ៏ល្អប្រសើរ - មនុស្សម្នាក់ - អាជីវកម្មមួយ ក្នុងពេលតែមួយ ។



បេសកកម្មរបស់យើង

បេសកកម្មរបស់យើងគឺផ្តល់ជូននូវផលិតផល និងសេវាកម្មដែលផ្តោតសំខាន់លើអតិថិជន ប្រកបដោយភាពច្នៃប្រឌិត កសាងសមត្ថភាពមនុស្ស និងរួមចំណែកដល់វឌ្ឍនភាពនៃឧស្សាហកម្មធានារ៉ាប់រងនៅក្នុងទីផ្សារដែលយើងប្រតិបត្តិ ។



គុណតម្លៃរបស់យើង

គុណតម្លៃរបស់យើងឆ្លុះបញ្ចាំងពីអ្វីដែល Forte តំណាងឱ្យ៖

- F** ការគិតឆ្ពោះទៅមុខ
- O** របៀបម៉ឺចៃករិលែក ទទួលយកមតិកែលម្អ
- R** ទំនួលខុសត្រូវខ្ពស់
- T** ទំនុកចិត្ត ភាពជឿជាក់
- E** ការផ្តល់សិទ្ធិអំណាច



ពានរង្វាន់ និងសមិទ្ធផលសំខាន់ៗ



កម្រិតស្តង់ដារជាតិ: AA+ (KH)
កម្រិតស្តង់ដារអន្តរជាតិ: B+ (2024-2026)
ស្ថាប័ន GCR Ratings (បុត្រសម្ព័ន្ធរបស់ក្រុមហ៊ុន Moody's)

រក្សាបាននូវចំណាត់ថ្នាក់កម្រិតខ្ពស់បំផុតក្នុងរយៈពេល 3 ឆ្នាំជាប់ៗគ្នា ដែលសបញ្ជាក់ពីភាពធនផ្នែកហិរញ្ញវត្ថុ និងការត្រៀមលក្ខណៈ រួចជាស្រេចរបស់ក្រុមហ៊ុនក្នុងការការពារអតិថិជនគ្រប់កាលៈទេសៈ។



នាយកប្រតិបត្តិប្រចាំឆ្នាំ (2024)

ពានរង្វាន់ថ្នាក់ដឹកនាំឆ្នើមប្រចាំអាស៊ី (Asian Management Excellence Awards)

ផ្តល់កិត្តិយសជូន លោក **យក់ ចំរើនបូទ្រី** ចំពោះភាពជាអ្នកដឹកនាំ ប្រកបដោយនវានុវត្តន៍ និងការផ្តោតលើអតិថិជនជាចម្បងអស់ រយៈពេលជាង **30** ឆ្នាំ។



Fastest Growing & Most Innovative Life Insurer (2024)

International Finance Awards

ការផ្តល់ជូននូវពានរង្វាន់ដ៏មានកិត្យានុភាពចំនួនពីរ រួមមាន៖ ក្រុមហ៊ុនធានារ៉ាប់រងអាយុជីវិតរីកចម្រើនលឿនជាងគេ និងក្រុមហ៊ុនធានារ៉ាប់រងអាយុជីវិតប្រកបដោយនវានុវត្តន៍ជាងគេ ដែលបញ្ជាក់ឱ្យឃើញពីគន្លងនៃកំណើនដ៏រឹងមាំ ការប្តេជ្ញាចិត្ត ចំពោះនវានុវត្តន៍ ព្រមទាំងការបន្តផ្តោតលើការផ្តល់ជូននូវ ដំណោះស្រាយធានារ៉ាប់រងប្រកបដោយគុណតម្លៃសម្រាប់ សង្គមជាតិ។



ដៃគូវិជ្ជាជីវៈកម្រិតអន្តរជាតិ (2025)

វិទ្យាស្ថាន CII (Chartered Insurance Institute)

បង្ហាញកាន់តែច្បាស់ពីការប្តេជ្ញាចិត្តយ៉ាងមុតមាំចំពោះស្តង់ដារវិជ្ជាជីវៈ កម្រិតសកល ការអភិវឌ្ឍសមត្ថភាពបុគ្គលិកប្រកបដោយវិជ្ជាជីវៈ និង ភាពជាអ្នកដឹកនាំក្នុងវិស័យនេះក្នុងរយៈពេលវែង។

ផលិតផល និងសេវាកម្មធានារ៉ាប់រង

ធានាអនាគតរបស់លោកអ្នកតាមរយៈការការពារអាយុជីវិត ការគាំទ្ររាល់ក្តីស្រមៃ និងការកសាងទំនុកចិត្តផ្នែកហិរញ្ញវត្ថុប្រកបដោយចីរភាព។

ដំណោះស្រាយធានារ៉ាប់រងអាយុជីវិតរបស់យើងត្រូវបានបង្កើតឡើងដើម្បីផ្តល់នូវកិច្ចការពាររយៈពេលវែង និងសន្តិភាពផ្នែកហិរញ្ញវត្ថុសម្រាប់បុគ្គល ក្រុមគ្រួសារ និងសហគមន៍។

ផលិតផល៖

- អាយុជីវិតមានកាលកំណត់ជាក្រុម
- អាយុជីវិតខ្នាតតូច
- អាយុជីវិតការពារកម្ចី
- ការពារកម្ចីជាក្រុម
- ហួតតេ ឡាយហ្វី Flexi
- ហួតតេ ឡាយហ្វី Flexi Plus
- អាយុជីវិតលើគម្រោងគាំពារ
- អាយុជីវិតសម្រាប់ការសិក្សា
- អាយុជីវិតការពារជាក្រុមទូលំទូលាយ
- ចំណាយព្យាបាលរបួស
- អត្ថប្រយោជន៍គ្រោះថ្នាក់ និងសុខភាព
- អាយុជីវិតមានកាលកំណត់
- ការពារជំងឺធ្ងន់ធ្ងរជាក្រុម
- ការពារជំងឺធ្ងន់ធ្ងរ
- គ្រុបមេដប្រូ
- គ្រុបមេដប្រូឆ្លើស





ភាពជាដៃគូ និងបណ្តាញចែកចាយអាជីវកម្ម

ក្រុមហ៊ុននៅតែបន្តពង្រីកវិសាលភាពនៃបណ្តាញចែកចាយរបស់ខ្លួន តាមរយៈគំរូនៃកិច្ចសហប្រតិបត្តិការជាដៃគូយុទ្ធសាស្ត្រចំគោលដៅ ដើម្បីធានាថាដំណោះស្រាយធានារ៉ាប់រងអាយុជីវិតអាចឈាន ទៅដល់ដៃអតិថិជននៅគ្រប់ស្រទាប់រណ្ត:ក្នុងសង្គម។ យុទ្ធសាស្ត្រ ចែកចាយរបស់យើងគឺផ្តោតលើការកសាងសម្ព័ន្ធភាពដ៏រឹងមាំជាមួយ បណ្តាដៃគូធានាការ គ្រឹះស្ថានមីក្រូហិរញ្ញវត្ថុ ស្ថាប័នសាជីវកម្ម និង ដៃគូអាជីវកម្មថ្មីៗ ដែលអនុញ្ញាតឱ្យយើងផ្តល់ជូននូវសេវាធានារ៉ាប់រង អាយុជីវិតក្នុងនាមជាផ្នែកមួយមិនអាចខ្វះបាននៃផែនការហិរញ្ញវត្ថុនិង កិច្ចការពារសហគមន៍។

បើកាស្ថាន ឬដៃគូធានាការ នៅតែជាក្បាលម៉ាស៊ីនជំរុញកំណើន អាជីវកម្មដ៏សំខាន់ដែលអនុញ្ញាតឱ្យយើងផ្តល់ជូនអតិថិជននូវលទ្ធភាព ទទួលបានផលិតផលធានារ៉ាប់រងអាយុជីវិតកាន់តែងាយស្រួល តាមរយៈគ្រឹះស្ថានហិរញ្ញវត្ថុដែលគួរជាទីទុកចិត្ត។ បច្ចុប្បន្ន ក្រុមហ៊ុន កំពុងសហការយ៉ាងជិតស្និទ្ធជាមួយដៃគូធានាការចំនួន 7 ស្ថាប័ន ដើម្បីពង្រីកវិសាលភាពគ្របដណ្តប់នៃសេវាកម្មរបស់យើង។ បណ្តាញ ចែកចាយនេះដើរតួនាទីយ៉ាងសំខាន់ក្នុងការលើកកម្ពស់ការយល់ដឹង និងលទ្ធភាពទទួលបានសេវា ដែលធ្វើឱ្យកិច្ចការពារកាន់តែមានលក្ខណៈ បរិយាប័ន្ន និងរហ័សទាន់ចិត្តតាមតម្រូវការភ្លាមៗរបស់អតិថិជន។

ទន្ទឹមនឹងនេះដែរ ក្រុមហ៊ុនបានពង្រឹងអាជីវកម្មតាមរយៈផលិតផល ធានារ៉ាប់រងអាយុជីវិតជាក្រុម និងសាជីវកម្ម ដោយបានសហការយ៉ាង ជិតស្និទ្ធជាមួយបណ្តាស្ថាប័ននានា ដើម្បីផ្តល់នូវដំណោះស្រាយ ធានារ៉ាប់រងក្នុងការលើកកម្ពស់សុវត្ថិភាពហិរញ្ញវត្ថុ និងសុខុមាលភាព របស់បុគ្គលិក។ កិច្ចសហការជាមួយដៃគូអាជីវកម្មថ្មីៗ បានជួយពង្រីក វិសាលភាពរបស់យើងឱ្យកាន់តែទូលំទូលាយទៅកាន់សហគមន៍

តាមរយៈការផ្តល់នូវដំណោះស្រាយដែលអាចឆ្លើយតបតាមតម្រូវការ ជាក់ស្តែងជូនដល់ស្ថាប័ន និងសមាគមជាច្រើនផងដែរ។

ការសហការជាមួយគ្រឹះស្ថានមីក្រូហិរញ្ញវត្ថុ និងគ្រឹះស្ថានផ្តល់ ឥណទានអាចអនុញ្ញាតដល់ក្រុមហ៊ុនក្នុងការគាំទ្រដល់ហិរញ្ញវត្ថុប្រកប ដោយបរិយាប័ន្នតាមរយៈការរួមបញ្ចូលនូវកិច្ចការពារអាយុជីវិតទៅក្នុង ផលិតផលកម្ចី ដែលអាចជួយការពារកាតព្វកិច្ចហិរញ្ញវត្ថុ ព្រមទាំង អនាគតក្រុមគ្រួសាររបស់អតិថិជន។

ឈរលើចក្ខុវិស័យដោយផ្តោតលើអតិថិជនជាគោល ក្រុមហ៊ុនបន្ត លើកកម្ពស់បណ្តាញចែកចាយរបស់ខ្លួនតាមរយៈការដាក់ ឱ្យប្រើប្រាស់ប្រព័ន្ធដីជីថល និងនវានុវត្តន៍ទៅក្នុងសេវាកម្ម ដើម្បីធានា បាននូវបទពិសោធន៍ដ៏ប្រសើរ គិតចាប់តាំងពីការទិញ រហូតដល់ ដំណាក់កាលទាមទារសំណងធានារ៉ាប់រង។

តាមរយៈកិច្ចសហប្រតិបត្តិការជាដៃគូទាំងនេះ ក្រុមហ៊ុនមិនត្រឹមតែ ពង្រីកវត្តមានទីផ្សារតែប៉ុណ្ណោះទេ ប៉ុន្តែថែមទាំងបាននិងកំពុង បំពេញបេសកកម្មក្នុងការជំរុញឱ្យសេវាធានារ៉ាប់រងអាយុជីវិតកាន់តែ មានភាពងាយស្រួល តម្លៃសមរម្យ សមស្របទៅតាមតម្រូវការ និង អត្ថប្រយោជន៍សម្រាប់ប្រជាជនកម្ពុជា។

អតិថិជន

ក្រុមហ៊ុនធានារ៉ាប់រងអាយុជីវិត ហួតតេ ឡាយហ្វី មានគោលដៅចង់ ក្លាយជាម៉ាកសញ្ញាធានារ៉ាប់រងអាយុជីវិតដែលគ្រប់គ្នានឹកឃើញ មុនគេនៅកម្ពុជា តាមរយៈការគាំទ្រដល់បុគ្គល ក្រុមគ្រួសារ អាជីវកម្ម និងសហគមន៍នានា ក្នុងការសន្សំទ្រព្យសម្បត្តិ ការពារទ្រព្យសម្បត្តិ បង្កើនស្ថិរភាពជីវភាពរស់នៅ និងរៀបចំផែនការសម្រាប់អនាគត។ នៅពីក្រោយបណ្តុំសន្យារ៉ាប់រងនីមួយៗ គឺសុទ្ធតែមានរឿងរ៉ាវជីវិត របស់មនុស្សម្នាក់ៗ ពោលគឺសុវត្ថិភាពហិរញ្ញវត្ថុរបស់ក្រុមគ្រួសារ ភាព កក់ក្តៅក្នុងចិត្តរបស់អតិថិជនកម្ចី ការបារម្ភពីសុវត្ថិភាពរបស់ និយោជិត ទំនុកចិត្តរបស់ម្ចាស់អាជីវកម្ម ឬអនាគតរបស់កុមារតូចៗ។ នេះជាមូលហេតុដែលគោលបំណងរបស់យើងមិនត្រឹមតែជាការផ្តល់ ជូននូវសេវាកម្មធានារ៉ាប់រងប៉ុណ្ណោះទេប៉ុន្តែគឺដើម្បីឈរនៅក្បែរនិងរួម ដំណើរជាមួយអតិថិជននូវរាល់គ្រប់ដំណាក់កាលដ៏សំខាន់ និងការ ប្រឈមនានាក្នុងជីវិត។

តាមរយៈកិច្ចសហការជាដៃគូជាមួយធនាគារ គ្រឹះស្ថានមីក្រូហិរញ្ញវត្ថុ អតិថិជនសាជីវកម្ម និងដៃគូអាជីវកម្មថ្មីៗ យើងបានធ្វើឱ្យការការពារ អាយុជីវិតកាន់តែមានភាពងាយស្រួលក្នុងការទទួលបាននៅទូទាំង ប្រទេស រួមទាំងសហគមន៍ដែលមិនទាន់ទទួលបានសេវាកម្ម

គ្រប់គ្រាន់ផងដែរ។ នាពេលបច្ចុប្បន្ននេះ ហួតតេ ឡាយហ្វី បានផ្តល់ ការការពារដល់អតិថិជនដែលទទួលបានការការពារប្រមាណ **700,000 នាក់** ជូនដល់អតិថិជនកម្ចី ម្ចាស់ប្រាក់បញ្ញើ បុគ្គលិក អតិថិជនសាជីវកម្ម សហគ្រាសធុនតូច និងមធ្យម ក្រុមគ្រួសារ និង សមាជិកនៃដៃគូអាជីវកម្មនានា ដូចជាសាលារៀនជាដើម។

នៅក្នុងឆ្នាំ 2025 ក្រុមហ៊ុនបានទូទាត់សំណងធានារ៉ាប់រងប្រមាណ **1.6 លានដុល្លារសហរដ្ឋអាមេរិក** ក្នុងនោះគិតជាមធ្យមមានសំណង **12 ករណី** ជារៀងរាល់ថ្ងៃ។ សំណងនីមួយៗដែលបានទូទាត់គឺជាការ គាំទ្រជាក់ស្តែងចំពេលដែលក្រុមគ្រួសារអតិថិជនត្រូវការបន្ទាន់បំផុត ដើម្បីជួយអតិថិជនក្នុងការគ្រប់គ្រងភាពមិនប្រាកដប្រជានានាដោយ ក្តីសង្ឃឹម សេចក្តីថ្លែង និងភាពកក់ក្តៅក្នុងចិត្តកាន់តែប្រសើរ។ យើងបន្តពង្រឹងទំនាក់ទំនងជាមួយអតិថិជនឱ្យកាន់តែស៊ីជម្រៅ តាមរយៈដំណោះស្រាយធានារ៉ាប់រងដ៏សម្បូរបែប នីតិវិធីដ៏សាមញ្ញ និងសេវាកម្មដ៏រហ័សទាន់ចិត្ត។ ស្របពេលដែលប្រទេសកម្ពុជាបន្តមាន រដ្ឋានភាពទៅមុខ ហួតតេ ឡាយហ្វី នៅតែបន្តប្តេជ្ញាចិត្តយ៉ាងមុតមាំ ក្នុងការពង្រីកលទ្ធភាពក្នុងការទទួលបានការការពារអាយុជីវិត និងផ្តល់សិទ្ធិអំណាចដល់ប្រជាជនកម្ពុជាក្នុងការការពារអនាគត និងរស់នៅប្រកបដោយភាពជឿជាក់។



បណ្តាញ

តាមរយៈបណ្តាញសាខា និងទីតាំងផ្តល់សេវាកម្មរបស់ ក្រុមហ៊ុនធានារ៉ាប់រង ហ្វុតតេ នៅទូទាំងប្រទេស អតិថិជនរបស់ ហ្វុតតេ ឡាយហ្វី អាចទទួលយកសេវា និងដំណោះស្រាយបានយ៉ាងងាយស្រួល។



ខេត្តសៀមរាប



ខេត្តបាត់ដំបង



ខេត្តកំពង់ចាម



ខេត្តកំពង់ស្ពឺ



ខេត្តព្រះសីហនុ



រាជធានីភ្នំពេញ

- ក្រុមហ៊ុន ហ្វុតតេ ឡាយហ្វី អិស្ត្រីនីស (ខេមបូឌា) ម.ក ទីស្នាក់ការកណ្តាល៖ ជាន់ទី៣A U០៨&០៩ អគារលេខ១១៣C មហាវិថីម៉ៅសេនុង ភូមិ៧ សង្កាត់ទួលស្វាយព្រៃ១ ខណ្ឌបឹងកេងកង រាជធានីភ្នំពេញ ព្រះរាជាណាចក្រកម្ពុជា។
- ក្រុមហ៊ុន ហ្វុតតេ អិនស្ត្រីនីស (ខេមបូឌា) ទីស្នាក់ការកណ្តាល៖ អគារ រដ្ឋនៈ ភាពីតាល់ ជាន់ទី១៨ លេខ ៦៦ មហាវិថីព្រះមុនីរ័ង្ស សង្កាត់វត្តភ្នំ ខណ្ឌដូនពេញ រាជធានីភ្នំពេញ។
- ក្រុមហ៊ុន ហ្វុតតេ អិនស្ត្រីនីស (ខេមបូឌា) សាខាដូនពេញ៖ អគារ One Park លេខ#B3A និង#B5 ផ្លូវ R8 ភូមិ១ សង្កាត់ស្រះចក ខណ្ឌដូនពេញ រាជធានីភ្នំពេញ។



ក្រមសីលធម៌ និងវិន័យការងារ

ក្រុមហ៊ុនបានអនុម័ត និងដាក់ឱ្យអនុវត្តនូវក្រមសីលធម៌ និងវិន័យការងារគ្រប់ជ្រុងជ្រោយមួយ (ហៅកាត់ថា «ក្រមសីលធម៌») ដែលត្រូវបានអនុវត្តចំពោះសមាជិកក្រុមប្រឹក្សាភិបាល គណៈគ្រប់គ្រងជាន់ខ្ពស់ និងបុគ្គលិកទាំងអស់របស់ក្រុមហ៊ុន។ ក្រមសីលធម៌នេះត្រូវបានរៀបចំឡើងក្នុងគោលបំណងធានាបាននូវការអនុលោមភាពតាមច្បាប់ និងបទប្បញ្ញត្តិជាធរមាន រួមទាំងបទប្បញ្ញត្តិនានាដែលចេញដោយនីតិវិធីនានារ៉ាប់រងកម្ពុជា (ន.ធរ.ក.) ព្រមទាំងលើកកម្ពស់ការប្រកបការងារប្រកបដោយសីលធម៌ និងលក្ខណៈវិជ្ជាជីវៈខ្ពស់នៅគ្រប់កម្រិតនៃស្ថាប័ន។

ក្រមសីលធម៌នេះបានចែងពីគោលការណ៍គ្រឹះដែលតម្រូវឱ្យបុគ្គលិកគ្រប់រូបបំពេញភារកិច្ចប្រកបដោយភាពស្មោះត្រង់ សុចរិតភាព យកចិត្តទុកដាក់ខ្ពស់និងខិតខំប្រឹងប្រែងអស់ពីសមត្ថភាពប្រកបដោយការប្រុងប្រយ័ត្ន ព្រមទាំងរួមគ្នារក្សាការពារកិត្តិយសរបស់ក្រុមហ៊ុន។ បន្ថែមលើនេះ បុគ្គលិកទាំងអស់ត្រូវតែអនុវត្តតាមរាល់កាតព្វកិច្ចច្បាប់ និងបទប្បញ្ញត្តិ ក៏ដូចជាគោលការណ៍ និងនីតិវិធីផ្ទៃក្នុងរបស់ក្រុមហ៊ុន។

ទន្ទឹមនឹងនេះ ក្រមសីលធម៌បានគ្របដណ្តប់លើចំណុចគន្លឹះសំខាន់ៗនៃកម្រិតវិន័យការងារ រួមមាន ការគ្រប់គ្រងទំនាស់ផលប្រយោជន៍ ឱ្យបានត្រឹមត្រូវ ដែលតម្រូវឱ្យបុគ្គលម្នាក់ៗចៀសវាងស្ថានភាពទាំងឡាយណាដែលផលប្រយោជន៍ផ្ទាល់ខ្លួនអាចជះឥទ្ធិពល ឬផ្ទុយពីផលប្រយោជន៍របស់ក្រុមហ៊ុន និងត្រូវបង្ហាញឱ្យដឹង (Disclose) អំពីទំនាស់ផលប្រយោជន៍ជាក់ស្តែង ឬលទ្ធភាពដែលអាចកើតមានស្របតាមគោលការណ៍ផ្ទៃក្នុង។ ក្រមសីលធម៌នេះក៏បានកំណត់កាតព្វកិច្ចយ៉ាងម៉ឺងម៉ាត់ពាក់ព័ន្ធនឹងការរក្សាការសម្ងាត់ និងការការពារទិន្នន័យ ដើម្បីធានាថា រាល់ព័ត៌មានផ្ទៃក្នុងរបស់ក្រុមហ៊ុន ម្ចាស់បណ្ណសន្យារ៉ាប់រង និងដៃគូអាជីវកម្ម ត្រូវបានរក្សាការពារយ៉ាងសុវត្ថិភាព និងប្រើប្រាស់សម្រាប់តែគោលបំណងអាជីវកម្មស្របច្បាប់តែប៉ុណ្ណោះ។

ស្របតាមការរំពឹងទុករបស់ស្ថាប័នប្បញ្ញត្តិករលើក្រមសីលធម៌ទីផ្សារ (Market conduct) ក្រុមហ៊ុនបានប្តេជ្ញាចិត្តយ៉ាងមុតមាំក្នុងការផ្តល់នូវការគិតគូរ និងការអនុវត្តតាមគោលការណ៍សមធម៌ជូនដល់ម្ចាស់បណ្ណសន្យារ៉ាប់រង រួមទាំងការផ្តល់ព័ត៌មានដែលច្បាស់លាស់ និងត្រឹមត្រូវអំពីផលិតផលធានារ៉ាប់រង ការដោះស្រាយសំណងធានារ៉ាប់រងទាន់ពេលវេលា និងប្រកបដោយភាពត្រឹមត្រូវ សមធម៌ ព្រមទាំងការរក្សាស្តង់ដារសេវាកម្មកម្រិតខ្ពស់។

លើសពីនេះទៅទៀត ក្រមសីលធម៌នេះបានបញ្ជូរបញ្ចូលនូវតម្រូវការនានាពាក់ព័ន្ធនឹងការប្រឆាំងការសម្ងាត់ប្រាក់ និងការប្រឆាំងហិរញ្ញប្បទានដល់ភេរវកម្ម និងការរីករាលដាលអារធម្មហាប្រល័យ (AML/CFT) ឱ្យស្របទៅនឹងច្បាប់នៃព្រះរាជាណាចក្រកម្ពុជា និងបទប្បញ្ញត្តិរបស់ ន.ធរ.ក. រួមមាន ការពិនិត្យផ្ទៀងផ្ទាត់ដោយយកចិត្តទុកដាក់លើអតិថិជន (Customer due diligence) ការតាមដានត្រួតពិនិត្យជាប្រចាំ និងការរាយការណ៍អំពីប្រតិបត្តិការដែលមានការសង្ស័យ។

ក្រុមហ៊ុនប្រកាន់ខ្ជាប់នូវគោលការណ៍ «មិនអត់ឱនដាច់ខាត» (Zero-tolerance) ចំពោះអំពើពុករលួយ និងការស្តាប់ប៉ាន់គ្រប់ទម្រង់។ រាល់សមាជិកក្រុមប្រឹក្សាភិបាល គណៈគ្រប់គ្រង និងបុគ្គលិកទាំងអស់ ត្រូវបានហាមឃាត់ដាច់ខាតក្នុងការផ្តល់ ការទាមទារ ឬការទទួលយកនូវផលប្រយោជន៍មិនត្រឹមត្រូវណាមួយ។ គោលការណ៍ណែនាំស្តីពីការផ្តល់ និងការទទួលកាដូ ឬការរៀបចំការទទួលបដិសណ្ឋារកិច្ច ត្រូវបានដាក់ចេញដើម្បីធានាថា រាល់ការអនុវត្តទាំងនោះស្ថិតក្នុងកម្រិតសមហេតុផលមានតម្លាភាពនិងមិនជះឥទ្ធិពលដល់ការសម្រេចចិត្តអាជីវកម្មឡើយ។

បន្ថែមលើនេះ ក្រុមហ៊ុនបានបង្កើតយន្តការរាយការណ៍ពីភាពមិនប្រក្រតី (Whistleblowing mechanism) ដែលអនុញ្ញាតឱ្យបុគ្គលិក និងភាគីពាក់ព័ន្ធនានា អាចរាយការណ៍ដោយភាពស្មោះត្រង់នូវរាល់ការសង្ស័យលើការប្រព្រឹត្តិមិនគប្បី ឬការរំលោភបំពានណាមួយលើក្រមសីលធម៌នេះ ក្រោមទម្រង់សម្ងាត់ ដោយមិនមានការបាញ់ការកំរាមកំហែង ឬការសងសឹកឡើយ។ ក្រុមហ៊ុនក៏បានរៀបចំនីតិវិធីសមស្រប ដើម្បីធានាថារាល់របាយការណ៍សង្ស័យទាំងនោះ នឹងត្រូវទទួលបានការស៊ើបអង្កេត និងដោះស្រាយយ៉ាងត្រឹមត្រូវបំផុត។

ក្រុមហ៊ុនតែងតែផ្តល់កម្មវិធីបណ្តុះបណ្តាល និងកម្មវិធីលើកកម្ពស់ការយល់ដឹងជាបន្តបន្ទាប់ ដើម្បីធានាថាបុគ្គលិកគ្រប់រូបបានយល់ដឹងច្បាស់ពីកាតព្វកិច្ចរបស់ខ្លួននៅក្រោមក្រមសីលធម៌នេះ ក៏ដូចជាបទប្បញ្ញត្តិជាធរមានដទៃទៀត។ រាល់ការបំពានណាមួយលើក្រមសីលធម៌នេះ នឹងត្រូវប្រឈមមុខនឹងវិធានការវិន័យស្របតាមគោលការណ៍ផ្ទៃក្នុងរបស់ក្រុមហ៊ុន និងច្បាប់ជាធរមាន។

ទំនួលខុសត្រូវសង្គម

នៅក្រុមហ៊ុន ហ្វូតតេ ឡាយហ្វី យើងជឿជាក់ថា កិច្ចការពារពិតប្រាកដ គឺមានតម្លៃលើសពីបណ្ណសន្យារ៉ាប់រង ពោលគឺការបង្កើតនូវ អត្ថប្រយោជន៍វិជ្ជមានប្រកបដោយចីរភាពនៅក្នុងសហគមន៍។

កិច្ចប្រជុំធានារ៉ាប់រងអាស៊ាន៖ កម្មវិធីវាយកូនហ្គោលសប្បុរសធម៌

ក្នុងឆ្នាំ 2025 ហ្វូតតេ មានមោទនភាពក្នុងការគាំទ្រព្រឹត្តិការណ៍វាយកូនហ្គោលសប្បុរសធម៌អន្តរជាតិ "ASEAN Insurance Leader: Angkor Golf for Hope" ដែលត្រូវបានរៀបចំឡើងទន្ទឹមនឹងកិច្ចប្រជុំធានារ៉ាប់រងអាស៊ាន នៅក្នុងខេត្តសៀមរាប។ ព្រឹត្តិការណ៍នេះបានប្រមូលផ្តុំថ្នាក់ដឹកនាំធានារ៉ាប់រងក្នុងតំបន់ ដើម្បីលើកកម្ពស់សាមគ្គីភាព គាំទ្រដល់សកម្មភាពសប្បុរសធម៌ និងចូលរួមចំណែកដល់សហគមន៍មូលដ្ឋាន ក៏ដូចជាវិស័យទេសចរណ៍ផងដែរ។



មូលដ្ឋានគ្រឹះនៃវិទ្យាសាស្ត្រគណនាបុព្វលាភធានារ៉ាប់រង៖ ឱកាសល្អតាម និងសារៈសំខាន់ក្នុងការធានារ៉ាប់រង

ហ្វូតតេ បន្តគាំទ្រដល់វិស័យអប់រំ និងការអភិវឌ្ឍន៍វិស័យ ធានារ៉ាប់រង តាមរយៈសិក្ខាសាលាស្តីពីការធានារ៉ាប់រង និង វិទ្យាសាស្ត្រគណនាបុព្វលាភធានារ៉ាប់រង (Actuarial Science) ដែលត្រូវបានរៀបចំឡើងក្រោមកិច្ចសហការជាមួយសាកលវិទ្យាល័យ ភូមិន្ទព្រៃនិងសាកលវិទ្យាល័យជាតិបាត់ដំបង ដើម្បីជួយជំរុញ ទឹកចិត្តដល់យុវជនជំនាន់ក្រោយឱ្យក្លាយជាអ្នកជំនាញវិជ្ជាជីវៈក្នុង វិស័យធានារ៉ាប់រងនៅកម្ពុជា។



គំនិតផ្តួចផ្តើមគាំទ្រសហគមន៍សម្រាប់គ្រួសារជនភៀសសិក

ដោយប្រកាន់ខ្ជាប់នូវស្មារតីមនុស្សធម៌ ហួតតេ ក៏បានរួមចំណែកផ្តល់ស្បៀងអាហារ គិតជាទឹកប្រាក់សរុបប្រមាណ **USD 10,000** ដល់ក្រុមគ្រួសារភៀសសិកនៅតាមបណ្តាខេត្តមួយចំនួនជាប់ព្រំដែនកម្ពុជា។ សកម្មភាពសប្បុរសធម៌នេះត្រូវបានប្រគល់ជូនតាមរយៈនិយ័តករធានារ៉ាប់រងកម្ពុជា ក្រសួងអប់រំ យុវជន និងកីឡា និងសមាគមគ្រូពេទ្យស្ម័គ្រចិត្តយុវជនសម្តេចតេជោ (TYDA)។



កសាងអនាគតដ៏ក្លឹស្វាង៖ សាងសង់អគារសិក្សាថ្មីនៅខេត្តតាកែវ ក្រោមកិច្ចសហការជាមួយអង្គការទស្សនៈពិភពលោក

លើសពីនេះ ក្រុមហ៊ុនក៏បានឧបត្ថម្ភគាំទ្រដល់ការសាងសង់ថ្នាក់រៀន ថ្មី និងបំពាក់គ្រឿងបរិក្ខារសិក្សាដល់សាលាបឋមសិក្សាមួយក្នុង ខេត្តតាកែវ ដើម្បីជួយបង្កើតឱកាសអប់រំកាន់តែប្រសើរឡើង សម្រាប់សហគមន៍មូលដ្ឋាន។ គម្រោងនេះត្រូវបានអនុវត្តដោយ ជោគជ័យ ក្រោមការជួយសម្របសម្រួលផ្នែកកិច្ចការរដ្ឋបាលយ៉ាង យកចិត្តទុកដាក់ពីអង្គការទស្សនៈពិភពលោកកម្ពុជា (World Vision Cambodia)។



ជំរុញកិច្ចការ ESG ដើម្បីកិច្ចអភិវឌ្ឍន៍ប្រកបដោយចីរភាពតាមរយៈកិច្ចសហការជាមួយអង្គការទស្សនៈពិភពលោក អង្គការផ្លែឆ្នាំអន្តរជាតិ និងអង្គការសមាគមអភិវឌ្ឍន៍សត្វព្រៃ

ក្រុមហ៊ុនបានចូលរួមគាំទ្រយ៉ាងសកម្មដល់ការលើកកម្ពស់បរិស្ថាន សង្គម និងអភិបាលកិច្ច (ESG) នៅក្នុងប្រទេសកម្ពុជា តាមរយៈការសហការជាមួយអង្គការជាច្រើន ដូចជា ទស្សនៈពិភពលោក (World Vision) អង្គការផ្លែឆ្នាំអន្តរជាតិ (Plan International) និងអង្គការសមាគមអភិវឌ្ឍន៍សត្វព្រៃ (WCS) ជាដើម។ ក្រោមកិច្ចសហប្រតិបត្តិការជាដៃគូយុទ្ធសាស្ត្រ និងការសាមគ្គីគ្នាឆ្ពោះទៅរកគោលបំណងតែមួយនេះ យើងមានទិសដៅផ្តល់នូវផលប្រយោជន៍រយៈពេលវែងជូនដល់អតិថិជនរបស់យើង តាមរយៈការលើកកម្ពស់ចំណេះដឹង និងការយល់ដឹងផ្នែកហិរញ្ញវត្ថុនៅតាមសហគមន៍។



ទំនួលខុសត្រូវការពារអតិថិជនក្នុងគ្រាដំណាក់កាលបំផុត ផ្តល់សំណងធានារ៉ាប់រងអាយុជីវិតជូនដល់ក្រុមគ្រួសារអតិថិជនកីឡាករជម្រើសជាតិ លោក ទេស សម្បត្តិ

ក្រុមហ៊ុនបានប្រគល់សំណងធានារ៉ាប់រងជូនដល់ក្រុមគ្រួសាររបស់អតិថិជនកីឡាករចាស់ទាត់ជម្រើសជាតិកម្ពុជា លោក ទេស សម្បត្តិ តាមរយៈបណ្ណសន្យារ៉ាប់រងអាយុជីវិតមានកាលកំណត់ជាក្រុមជាមួយក្លិបបាល់ទាត់វិសាខា ដែលនេះបានឆ្លុះបញ្ចាំងពីតម្លៃពិតប្រាកដនៃកិច្ចការពារផ្នែកហិរញ្ញវត្ថុក្នុងអំឡុងពេលដំណាក់កាលបំផុតនៃដំណើរជីវិត។



សំណងធានារ៉ាប់រងប្រមាណ 1.6 លានដុល្លារសហរដ្ឋអាមេរិក ត្រូវបានប្រគល់ជូនប្រជាជនកម្ពុជាជាង 4,500 គ្រួសារ

នៅក្នុងឆ្នាំ 2025 ក្រុមហ៊ុនបានបំពេញកាតព្វកិច្ចទូទាត់សំណងធានារ៉ាប់រងប្រមាណ 1.6 លានដុល្លារអាមេរិកអាមេរិក ជូនដល់អតិថិជនប្រមាណ 4,500 គ្រួសារ ដែលនេះជាការបន្តនូវការប្តេជ្ញាចិត្តរបស់យើងក្នុងការការពារក្រុមគ្រួសារកម្ពុជា ប្រកបដោយការយកចិត្តទុកដាក់ ភាពថ្លៃថ្នូរ និងជាទីទុកចិត្តបំផុត។





ក្របខ័ណ្ឌ និងការប្តេជ្ញាចិត្តលើកិច្ចការ បរិស្ថាន សង្គម និងអភិបាលកិច្ច (ESG)

អភិបាលកិច្ចប្រកបដោយចីរភាព

ក្រុមហ៊ុនបានបញ្ចូលការគិតគូរលើផ្នែកបរិស្ថាន សង្គម និង អភិបាលកិច្ច (“ESG”) ទៅក្នុងដំណើរការអភិបាលកិច្ច ប្រតិបត្តិការ និងការគ្រប់គ្រងហានិភ័យរបស់ខ្លួន ដែលនេះជាផ្នែកមួយនៃការប្តេជ្ញា ចិត្តចំពោះការអនុវត្តអាជីវកម្មប្រកបដោយការទទួលខុសត្រូវ និង ចីរភាព។

ក្រុមប្រឹក្សាភិបាល និងថ្នាក់គ្រប់គ្រង បានមើលខុសត្រូវលើកិច្ចការ នានាដែលពាក់ព័ន្ធនឹង ESG តាមរយៈក្របខ័ណ្ឌគ្រប់គ្រងហានិភ័យ ទូលំទូលាយរបស់ក្រុមហ៊ុន រួមទាំងហានិភ័យប្រតិបត្តិការផ្នែក ESG គំនិតផ្តួចផ្តើមផ្នែកចីរភាព អភិបាលកិច្ចនៃការធានារ៉ាប់រង និង អនុលោមតាមបទប្បញ្ញត្តិ។ ការអនុវត្តកិច្ចការ ESG ទាំងនេះ គឺ ស្របតាមស្តង់ដារអភិបាលកិច្ច និងគោលដៅចីរភាពនៅថ្នាក់ក្រុម (Group-level)។

ការទទួលខុសត្រូវចំពោះបរិស្ថាន

ក្រុមហ៊ុន នៅតែបន្តអនុវត្តសកម្មភាពប្រតិបត្តិការប្រកបដោយ ការទទួលខុសត្រូវចំពោះបរិស្ថាន ក្នុងគោលបំណងកាត់បន្ថយ ការប្រើប្រាស់ធនធាន និងលើកកម្ពស់ការយល់ដឹងអំពីចីរភាព ក្នុងចំណោមបុគ្គលិក។ គំនិតផ្តួចផ្តើមសំខាន់ៗក្នុងឆ្នាំរបាយការណ៍ នេះរួមមាន៖

- ការកាត់បន្ថយការប្រើប្រាស់ក្រដាស តាមរយៈការបង្កើតការធ្វើ បរិវត្តន៍កម្មឌីជីថល (Digitization)
- ការលុបបំបាត់ការប្រើប្រាស់ដបប្លាស្ទិកដែលប្រើបានតែម្តង (Single-use plastic) នៅតាមការិយាល័យទាំងអស់
- ការតាមដានការបំភាយឧស្ម័នកាបូនពីប្រតិបត្តិការ ដែលពាក់ព័ន្ធ នឹងការប្រើប្រាស់អគ្គិសនី ការដឹកជញ្ជូន និងការធ្វើដំណើរផ្សេងៗ
- កម្មវិធីលើកកម្ពស់ការយល់ដឹងពីបរិស្ថាន និងការចូលរួមក្នុង កិច្ចការចីរភាពរបស់បុគ្គលិក

ក្នុងនាមជាផ្នែកមួយនៃកម្មវិធីត្រួតពិនិត្យ និងវាយតម្លៃលើកិច្ចការ បរិស្ថាន សង្គម និងអភិបាលកិច្ច (ESG) នៅទូទាំងសម្ព័ន្ធក្រុមហ៊ុន (Group-wide) ហួតតេ គ្រុប បានកត់ត្រានូវការកាត់បន្ថយការតាយ ឧស្ម័នកាបូនសរុប (Total carbon footprint) បានចំនួន 6.9% ក្នុងអំឡុងឆ្នាំ 2025 បើធៀបទៅនឹងឆ្នាំមុន ខណៈដែលការប្រើប្រាស់ ក្រដាសជារួមបានធ្លាក់ចុះចំនួន 20.9%។

ក្រុមហ៊ុនបានចូលរួមចំណែកយ៉ាងសំខាន់ក្នុងកិច្ចការធ្វើឱ្យកាន់តែ ប្រសើរឡើងទាំងនេះ តាមរយៈគំនិតផ្តួចផ្តើមលើកកម្ពស់ប្រសិទ្ធភាព ប្រតិបត្តិការ និងការបង្កើនការអនុវត្តលំហូរការងារតាមប្រព័ន្ធឌីជីថល ដែលរួមបញ្ចូលទាំងការកាត់បន្ថយការតាយឧស្ម័នកាបូនក្នុងកម្រិតទី 2 (Scope 2 emissions) បានរហូតដល់ 42.7% ក្នុងអំឡុងពេលនៃ របាយការណ៍នេះ។

ទំនួលខុសត្រូវសង្គម

ក្រុមហ៊ុនដើរតួនាទីយ៉ាងសំខាន់ក្នុងការគាំទ្របរិយាប័ន្នហិរញ្ញវត្ថុ និង ភាពធន់ផ្នែកហិរញ្ញវត្ថុនៅទូទាំងប្រទេសកម្ពុជា តាមរយៈការផ្តល់នូវ ដំណោះស្រាយគាំពារអាយុជីវិតដែលអាចទទួលបានយ៉ាង ងាយស្រួល និងមានតម្លៃសមរម្យសម្រាប់បុគ្គល និយោជិត និងក្រុម គ្រួសារ។ តាមរយៈដៃគូយុទ្ធសាស្ត្រ និងបណ្តាញចែកចាយនានា ក្រុមហ៊ុនបន្តពង្រីកវិសាលភាពនៃការទទួលបានកិច្ចការពារផ្នែក ធានារ៉ាប់រងដល់ប្រជាជនកម្ពុជាយ៉ាងទូលំទូលាយរួមទាំងក្រុមអតិថិជន ដែលតាមទម្លាប់ពីមុនមកអាចនឹងមានកម្រិតក្នុងការទទួលបានការ គាំពារផ្នែកធានារ៉ាប់រងផ្លូវការ។

ក្រុមហ៊ុន គឺជាស្ថាប័នឈានមុខគេមួយក្នុងស្រុកដែលផ្តល់ការគាំពារ ផ្នែកធានារ៉ាប់រងអាយុជីវិតនៅក្នុងប្រទេសកម្ពុជា ហើយបច្ចុប្បន្នបាន ផ្តល់ការគាំពារដល់ចំនួនអតិថិជនដែលទទួលបានការគាំពារច្រើនជាង គេបំផុតនៅក្នុងទីផ្សារធានារ៉ាប់រងអាយុជីវិតនៅកម្ពុជា។ ក្រុមហ៊ុន ជឿជាក់យ៉ាងមុតមាំថា ការពង្រីកវិសាលភាពនៃការទទួលបាន កិច្ចការពារផ្នែកធានារ៉ាប់រងនេះរួមចំណែកជាវិជ្ជមានដល់ភាពធន់ផ្នែក ហិរញ្ញវត្ថុ ស្ថិរភាពសេដ្ឋកិច្ច និងភាពធន់នៃសង្គមនៅតាមសហគមន៍ នានាក្នុងស្រុក។

ក្នុងអំឡុងឆ្នាំនៃរបាយការណ៍នេះ ក្រុមហ៊ុនបានបន្តលើកកម្ពស់ប្រព័ន្ធកំនែងធ្វើការប្រកបដោយទំនួលខុសត្រូវ និងបរិយាប័ន្ន តាមរយៈការ បង្កើនទំនាក់ទំនងជាមួយបុគ្គលិក កម្មវិធីលើកកម្ពស់ការយល់ដឹង និង គំនិតផ្តួចផ្តើមអភិវឌ្ឍន៍វិជ្ជាជីវៈ។ អត្រានៃការចូលរួមក្នុងគំនិតផ្តួចផ្តើម លើកកម្ពស់ការយល់ដឹងអំពីបរិស្ថានបានកើនឡើងរហូតដល់ 78% ក្នុងអំឡុងឆ្នាំនៃរបាយការណ៍នេះ។ ជាមួយគ្នានេះដែរ ក្រុមហ៊ុនក៏បាន រក្សាយ៉ាងខ្ជាប់ខ្ជួននូវគោលនយោបាយ និងការអនុវត្តនានាពាក់ព័ន្ធនឹង សុខុមាលភាពបុគ្គលិក បទដ្ឋានសីលធម៌ ស្តង់ដារប្រឆាំងការស្តាប់បោក និងការប្រឆាំងអំពើពុករលួយ ការដោះស្រាយបណ្តឹងតវ៉ា និង ការអនុវត្តការងារប្រកបដោយសមធម៌ក្នុងកន្លែងធ្វើការ។

អភិបាលកិច្ច និងការត្រួតពិនិត្យមើលហានិភ័យ

ក្រុមហ៊ុនបានរក្សានូវក្របខ័ណ្ឌអភិបាលកិច្ច និងការគ្រប់គ្រង ហានិភ័យ ដែលត្រូវបានរៀបចំឡើងដើម្បីគាំទ្រដល់ការគ្រប់គ្រង ប្រកបដោយភាពហ្មត់ចត់ គណនេយ្យភាព ភាពមានតម្លាភាព និង អនុលោមភាពតាមបទប្បញ្ញត្តិជាធរមាន។ ក្រុមប្រឹក្សាភិបាល និង គណៈគ្រប់គ្រងបានត្រួតពិនិត្យមើលយ៉ាងដិតដល់លើហានិភ័យនានា ដែលពាក់ព័ន្ធនឹង ESG ក្នុងនាមជាផ្នែកមួយនៃក្របខ័ណ្ឌគ្រប់គ្រង ហានិភ័យរបស់ក្រុមហ៊ុនឱ្យកាន់តែមានវិសាលភាពទូលំទូលាយ។

ស្តង់ដារអភិបាលកិច្ច និងគោលនយោបាយពាក់ព័ន្ធនឹង ESG ត្រូវបាន ពិនិត្យឡើងវិញជាទៀងទាត់ ដើម្បីធានាបាននូវការអនុវត្តស្របទៅនឹង ការរំពឹងទុកផ្នែកបទប្បញ្ញត្តិ ផលប្រយោជន៍របស់ភាគីពាក់ព័ន្ធ និងការ វិវត្តនៃការអនុវត្តនៅក្នុងវិស័យនេះ។ ក្រុមហ៊ុននៅតែបន្តប្តេជ្ញាចិត្តយ៉ាង មុតមាំក្នុងការរក្សាការអនុវត្តអភិបាលកិច្ចដ៏ល្អប្រសើរ និងប្រតិបត្តិការ អាជីវកម្មប្រកបដោយទំនួលខុសត្រូវ ព្រមទាំងគាំទ្រដល់កិច្ចការពារ ម្ចាស់បណ្ណសន្យារ៉ាប់រងរយៈពេលវែង និងភាពធន់នៃប្រតិបត្តិការ ទាំងមូល។

រចនាសម្ព័ន្ធក្រុមហ៊ុន

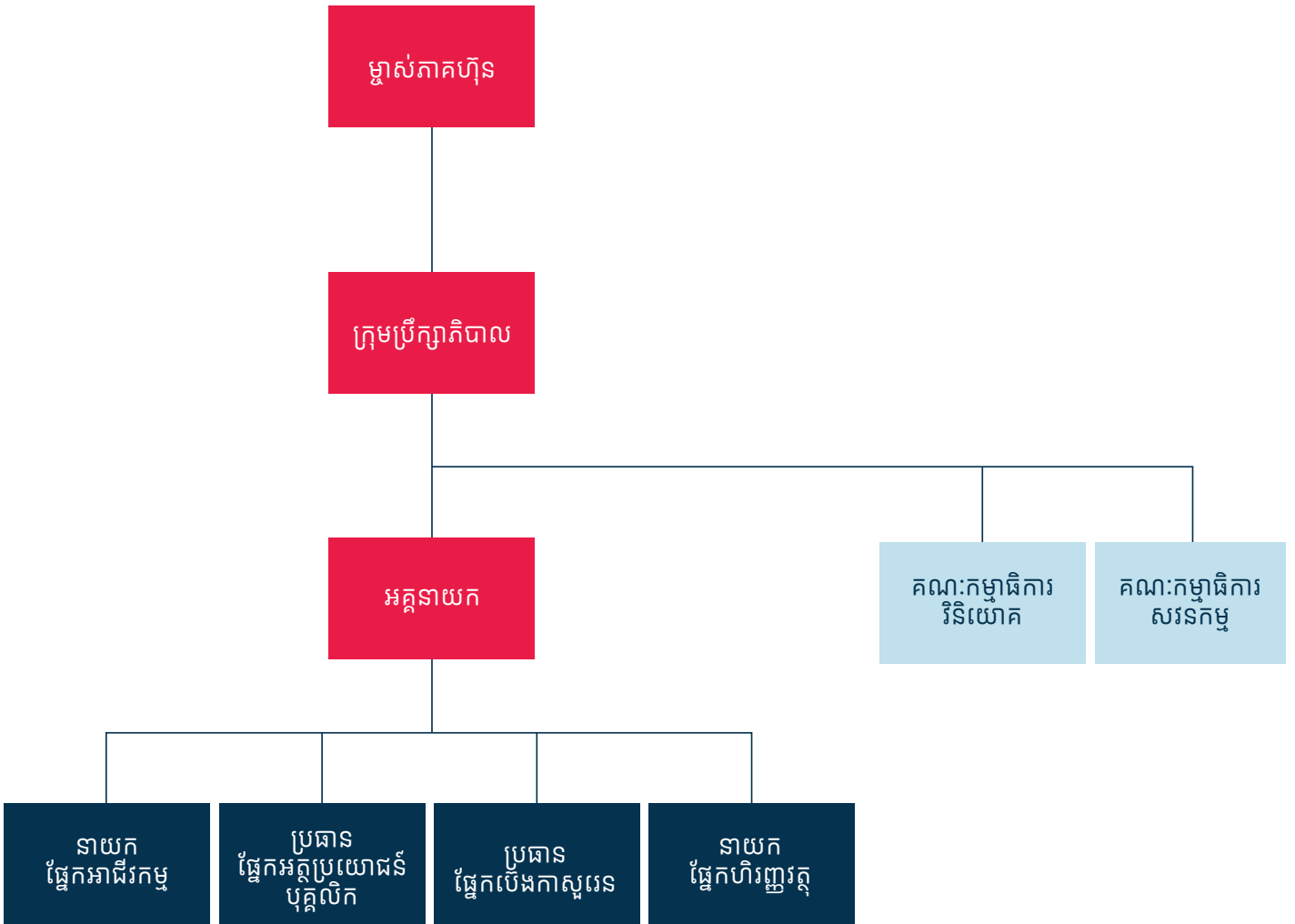

ក្រុមប្រឹក្សាភិបាល



លោក Charles Cheo

ប្រធានក្រុមប្រឹក្សាភិបាល

លោក Charles Cheo គឺជាប្រធានក្រុមប្រឹក្សាភិបាលនៃក្រុមហ៊ុន ហ្វូតតេ ឡាយហ្វី។ ក្នុងនាមជាសមាជិកម្នាក់នៃគ្រួសារស្ថាបនិកដែលបានបង្កើត ក្រុមហ៊ុន ហ្វូតតេ នៅក្នុងប្រទេសកម្ពុជា នាឆ្នាំ ១៩៩៩ លោកបានចំណាយពេល ជាងពីរទសវត្សរ៍ក្នុងការរួមចំណែកកសាងទាំងក្រុមហ៊ុន និងជំរុញការវិនិយោគ រីកចម្រើននៃវិស័យធានារ៉ាប់រងឱ្យកាន់តែទូលំទូលាយនៅកម្ពុជា។ តាមរយៈការ បំពេញការងារក្នុងតំណែងដឹកនាំជាច្រើន រួមទាំងតំណែងជាអគ្គនាយកគ្រុប លោក Charles បានដើរតួជាម្ចាស់ចលករដ៏សំខាន់ក្នុងការកសាងក្រុមហ៊ុន ហ្វូតតេ ឱ្យក្លាយជាក្រុមហ៊ុនធានារ៉ាប់រងធំជាងគេបំផុតនៅកម្ពុជា។ នៅក្រោម ការដឹកនាំរបស់លោក ក្រុមហ៊ុន ហ្វូតតេ ត្រូវបានទទួលស្គាល់ចំពោះក្រុមសីលធម៌ វិជ្ជាជីវៈដ៏រឹងមាំ ការប្តេជ្ញាចិត្តលើការអភិវឌ្ឍធនធានបុគ្គលិកដែលមាន សក្តានុពល និងការរួមចំណែកដល់ការលើកកម្ពស់វឌ្ឍនភាពនៃវិស័យ ធានារ៉ាប់រងក្នុងស្រុក។

លោក Charles ទទួលបានសញ្ញាបត្រថ្នាក់បរិញ្ញាបត្រវិទ្យាសាស្ត្រ (BSc) ពីសាលាទំនាក់ទំនង (School of Communications) នៃសាកលវិទ្យាល័យ Boston និងជាសមាជិកនៃវិទ្យាស្ថាន Chartered Insurance Institute (CII) នៃចក្រភពអង់គ្លេស ដោយទទួលបានសញ្ញាបត្រកម្រិតខ្ពស់ Advanced Diploma in Insurance (ACII)។

លោក ង៉ែត ជួ អភិបាលឯករាជ្យ

ប្រធានគណៈកម្មាធិការវិនិយោគ

លោក ង៉ែត ជួ គឺជាប្រធានគណៈកម្មាធិការវិនិយោគ និងជាអ្នកជំនាញ ដ៏មានបទពិសោធន៍ក្រាស់ក្រែលជាង 15 ឆ្នាំ ក្នុងវិស័យសេវាកម្ម ហិរញ្ញវត្ថុ និងការផ្តល់ប្រឹក្សាយោបល់លើផ្នែកយុទ្ធសាស្ត្រ ការស្រាវជ្រាវ ការអភិវឌ្ឍអាជីវកម្ម និងបរិយាប័ន្នហិរញ្ញវត្ថុកម្ពុជា។ លោកមានជំនាញឯកទេសយ៉ាងស៊ីជម្រៅលើការរៀបចំផែនការ វិនិយោគ ការវិភាគទីផ្សារ និងកំណើនអាជីវកម្ម ដើម្បីគាំទ្រដល់ការ ត្រួតពិនិត្យការវិនិយោគឱ្យមានប្រសិទ្ធភាពខ្ពស់។



បច្ចុប្បន្ន លោកកំពុងបម្រើការងារជាទីប្រឹក្សាជាន់ខ្ពស់នៅក្រុមហ៊ុន Emerging Markets Consulting (EMC) ដោយធ្វើការផ្តល់ប្រឹក្សា យោបល់ជូនដល់បណ្តាក្រុមហ៊ុន គ្រឹះស្ថានហិរញ្ញវត្ថុ និងអង្គការអភិវឌ្ឍន៍នានា លើផ្នែកយុទ្ធសាស្ត្រ ការសិក្សាសមិទ្ធិលទ្ធភាព និងការអភិវឌ្ឍ ផលិតផល។ នាពេលកន្លងមក លោកធ្លាប់បានកាន់តំណែងជាអគ្គនាយកនៃក្រុមហ៊ុនធានារ៉ាប់រងខ្នាតតូច Prevoir Kampuchea Micro-Life Insurance និងធ្លាប់បានដឹកនាំផ្នែកអភិវឌ្ឍន៍ផលិតផលនៅគ្រឹះស្ថានមីក្រូហិរញ្ញវត្ថុ អេ អឹម ខេ (AMK) ផងដែរ។

លោក ង៉ែត ជួ ធ្លាប់បានបំពេញការងារយ៉ាងទូលំទូលាយជាមួយស្ថាប័នអន្តរជាតិធំៗ ដូចជា USAID, UNDP និងធនាគារពិភពលោក (World Bank)។ លោកទទួលបានសញ្ញាបត្រថ្នាក់បរិញ្ញាបត្រជាន់ខ្ពស់ផ្នែកគ្រប់គ្រងធុរកិច្ច (MBA) ពីសាកលវិទ្យាល័យជាតិគ្រប់គ្រង និងបាន បញ្ចប់កម្មវិធីសិក្សាអប់រំកម្រិតប្រតិបត្តិ (Executive Education) ពីសាកលវិទ្យាល័យ Harvard ផងដែរ។



លោក ព្រូ ស៊ីថន អភិបាល

សមាជិកគណៈកម្មាធិការវិនិយោគ

លោក ព្រូ ស៊ីថន គឺជាសមាជិកគណៈកម្មាធិការវិនិយោគ និងជាអគ្គនាយកនៃក្រុមហ៊ុន ហ្វូតតេ ឡាយហ្វ។ ចាប់តាំងពីឆ្នាំ 2012 មក លោកបានដើរតួជាអ្នកត្រួតត្រាយុវឌ្ឍនភាពវិស័យធានារ៉ាប់រងអាយុជីវិតនៅកម្ពុជា ដោយបានរួមចំណែកបង្កើតក្រុមហ៊ុនធានារ៉ាប់រងអន្តរជាតិដំបូងគេនិងអភិវឌ្ឍន៍ផ្នែកធានារ៉ាប់រង(Bancassurance)។ បន្ទាប់ពីទទួលបានការតែងតាំងជាអគ្គនាយកក្នុងឆ្នាំ 2023 លោកបានដឹកនាំការផ្លាស់ប្តូរទម្រង់អាជីវកម្មរបស់ក្រុមហ៊ុនឱ្យមានចីរភាព និងផ្តោតលើអតិថិជន ដើម្បីជំរុញកំណើន និងបរិយាប័ន្នហិរញ្ញវត្ថុ។

លោក ស៊ីថន តែងតែចូលរួមក្នុងវេទិកាអន្តរជាតិល្មើសមុខគេ ដូចជា OECD-ADBI, Qorus និង EAIC ដើម្បីចែករំលែកទស្សនវិស័យជាក់ស្តែងស្តីពីការអភិវឌ្ឍវិស័យធានារ៉ាប់រង និងអភិបាលកិច្ច។

លោកទទួលបានសញ្ញាបត្រថ្នាក់អនុបណ្ឌិតពីសាកលវិទ្យាល័យ King's College London និង Yokohama National University ព្រមទាំងបានបញ្ចប់ការសិក្សាថ្នាក់ប្រតិបត្តិវិស័យហិរញ្ញវត្ថុ Ivey និង Melbourne។ ការដឹកនាំរបស់លោកទទួលបានការទទួលស្គាល់តាមរយៈពានរង្វាន់ Young Leader of the Year ពី Asia Insurance Review, ពានរង្វាន់ Asian Legal Business 40 Under 40 ព្រមទាំងគ្រឿងឥស្សរិយយស “មុនីសារាភ័ណ្ណ” នៃព្រះរាជាណាចក្រកម្ពុជា។

លោក ម៉ៅ សារិន អភិបាល

សមាជិកគណៈកម្មាធិការវិនិយោគ



លោក ម៉ៅ សារិន គឺជាសមាជិកគណៈកម្មាធិការវិនិយោគមានបទពិសោធន៍ជាង 20 ឆ្នាំ ក្នុងវិស័យមូលនិធិវិនិយោគឯកជន ការគ្រប់គ្រងការវិនិយោគ និងអភិវឌ្ឍន៍អភិបាលកិច្ចសាជីវកម្មនៅទូទាំងតំបន់អាស៊ីអាគ្នេយ៍។ ក្នុងនាមជាប្រធានផ្នែកវិនិយោគ នៃស្ថាប័ន Emerging Markets Investment Advisers (EMIA) លោកទទួលបានបន្ទុកដឹកនាំលើការរៀបចំយុទ្ធសាស្ត្រវិនិយោគការគ្រប់គ្រងផលប៉ុន្តែងនៃការវិនិយោគ និងគំនិតផ្តួចផ្តើមផ្នែកបរិស្ថាន សង្គម និងអភិបាលកិច្ច (ESG) ព្រមទាំងបម្រើការងារនៅក្នុងគណៈកម្មាធិការគ្រប់គ្រង និងគណៈកម្មាធិការវិនិយោគសំខាន់ៗផងដែរ។

ក្នុងនាមជាសមាជិកស្ថាបនិកម្នាក់របស់ EMIA លោក សារិន មានបទពិសោធន៍យ៉ាងទូលំទូលាយលើវិស័យវិនិយោគទាំងមូល រួមទាំងការស្វែងរកឱកាសវិនិយោគ ការវាយតម្លៃស្ថានភាពលម្អិត ការរៀបចំចរនាសម្ព័ន្ធ ការអនុវត្តប្រតិបត្តិការអាជីវកម្ម និងការបង្កើតតម្លៃបន្ថែមដោយការវិនិយោគទាំងនោះគ្របដណ្តប់លើវិស័យសេវាកម្មហិរញ្ញវត្ថុ ធានារ៉ាប់រង សេវាថែទាំសុខភាព ព័ត៌មាន និងកសិឧស្សាហកម្ម។

លោក សារិន ក៏ជាសមាជិកក្រុមប្រឹក្សាភិបាល និងជាទីប្រឹក្សាដ៏សកម្មមួយរូប ដែលត្រូវបានទទួលស្គាល់ចំពោះសមត្ថភាពក្នុងការជំរុញកំណើនយុទ្ធសាស្ត្រ ពង្រឹងអភិបាលកិច្ច និងដឹកនាំធ្វើបរិវត្តកម្មអាជីវកម្ម។ លោកទទួលបានសញ្ញាបត្រថ្នាក់បរិញ្ញាបត្រជាន់ខ្ពស់ផ្នែកគ្រប់គ្រងធុរកិច្ច (MBA) ពីសាកលវិទ្យាល័យ NUS Business School ព្រមទាំងទទួលបានសញ្ញាបត្រជំនាញហិរញ្ញវត្ថុកម្រិតខ្ពស់ និងបានបញ្ចប់កម្មវិធីសិក្សាសម្រាប់ថ្នាក់ដឹកនាំប្រតិបត្តិ (Executive Programs) ពីសាកលវិទ្យាល័យ Oxford និងសាកលវិទ្យាល័យ Fudan ផងដែរ។



លោក ជុំ សុជាតិ អភិបាលឯករាជ្យ

ប្រធានគណៈកម្មាធិការសវនកម្ម

លោក ជុំ សុជាតិ គឺជាប្រធានគណៈកម្មាធិការសវនកម្ម និងជាអ្នកជំនាញដ៏មានបទពិសោធន៍ក្រសែក្រាយជាង 20 ឆ្នាំ ក្នុងវិស័យពន្ធដារ សវនកម្ម ការរាយការណ៍ហិរញ្ញវត្ថុ និងសេវាកម្មប្រឹក្សាយោបល់។ លោកនាំមកនូវជំនាញឯកទេសយ៉ាងស៊ីជម្រៅលើផ្នែកច្បាប់ ការអនុលោមតាមបទប្បញ្ញត្តិ ពន្ធដារ និងការត្រួតពិនិត្យសវនកម្ម ដើម្បីគាំទ្រដល់អភិបាលកិច្ច និងការអនុលោមតាមច្បាប់ឱ្យកាន់តែមានភាពរឹងមាំ។

បច្ចុប្បន្ន លោកកំពុងបម្រើការងារជាអ្នកគ្រប់គ្រងផ្នែកពន្ធដារ នៅក្រុមហ៊ុនមេធាវី Rajah & Tann Sok & Heng Law Office ដោយផ្តល់ប្រឹក្សាយោបល់ជូនដល់អតិថិជនជាតិ និងអន្តរជាតិលើការរៀបចំផែនការពន្ធ ការអនុលោមតាមច្បាប់ពន្ធ និងកិច្ចការគតិយុត្តផ្សេងៗ។ មុនពេលកាន់តំណែងនេះ លោកបានកសាងប្រវត្តិការងារយ៉ាងទូលំទូលាយនៅក្រុមហ៊ុន KPMG ទាំងនៅកម្ពុជា និងសហរដ្ឋអាមេរិក មានតួនាទីជាប្រធានគ្រប់គ្រងសវនកម្ម និងក្រោយមកបានបំពេញការងារនៅទីក្រុងញូវយ៉ក ដែលសមិទ្ធផលទាំងនេះធ្វើឱ្យលោកទទួលបានបទពិសោធន៍ផ្នែកសវនកម្ម និងការផ្តល់ប្រឹក្សាម៉ែត្រអន្តរជាតិ។ លោកបានចាប់ផ្តើមអាជីពដំបូងបង្អស់របស់លោកនៅធនាគារ អេស៊ីលីដា (ACLEDA Bank)។

លោក សុជាតិ គឺជាសវនករសាធារណៈដែលមានការទទួលស្គាល់ជាផ្លូវការ (Certified Public Accountant - CPA) ព្រមទាំងទទួលបានសញ្ញាបត្រផ្នែកគណនេយ្យ និងផ្នែកភាសាអង់គ្លេស ហើយលោកក៏ជាសមាជិកវិជ្ជាជីវៈនៃសមាគមគណនេយ្យករដែលត្រូវបានទទួលស្គាល់ជាអន្តរជាតិផងដែរ។

លោក សួន ពិសី អភិបាល

សមាជិកគណៈកម្មាធិការសវនកម្ម



លោក សួន ពិសី គឺជាសមាជិកគណៈកម្មាធិការសវនកម្ម និងជាថ្នាក់ដឹកនាំម៉ែត្រក្រុមប្រឹក្សាភិបាលដ៏មានសមត្ថភាព និងមានបទពិសោធន៍ជាង ១៦ ឆ្នាំ ក្នុងវិស័យធនាគារ និងមីក្រូហិរញ្ញវត្ថុ។ លោកមានជំនាញឯកទេសយ៉ាងស៊ីជម្រៅលើផ្នែកសេវាកម្មហិរញ្ញវត្ថុ ការគ្រប់គ្រងហានិភ័យឥណទាន យុទ្ធសាស្ត្រអាជីវកម្ម និងការត្រួតពិនិត្យប្រតិបត្តិការ ដើម្បីគាំទ្រដល់អភិបាលកិច្ចប្រកបដោយប្រសិទ្ធភាព និងការគ្រប់គ្រងហិរញ្ញវត្ថុឱ្យមានភាពរឹងមាំ។

បច្ចុប្បន្ន លោកកំពុងបម្រើការងារជានាយកប្រតិបត្តិអាជីវកម្ម នៅគ្រឹះស្ថានមីក្រូហិរញ្ញវត្ថុ អេ អឹម ខេ ទទួលបន្ទុកដឹកនាំលើការរៀបចំយុទ្ធសាស្ត្រអាជីវកម្ម ប្រតិបត្តិការឥណទាន និងជំរុញកំណើនអាជីវកម្ម ដើម្បីលើកកម្ពស់ប្រសិទ្ធភាពការងារ និងសមត្ថភាពប្រកួតប្រជែងរបស់ស្ថាប័ន។ នាពេលកន្លងមក លោកធ្លាប់បានបំពេញការងារជាប្រធានផ្នែកអាជីវកម្មឥណទាន ទទួលបន្ទុកត្រួតពិនិត្យលើការគ្រប់គ្រងផលប៉ុន្តែឥណទាន និងរួមចំណែកដល់ខ្ពស់ភាពនៃប្រតិបត្តិការអាជីវកម្ម។

លោក ពិសី មានសមត្ថភាពខ្ពស់ក្នុងការរៀបចំផែនការយុទ្ធសាស្ត្រ ប្រតិបត្តិការធនាគារ និងការអភិវឌ្ឍសេវាកម្មហិរញ្ញវត្ថុ។ លោកទទួលបានសញ្ញាបត្រថ្នាក់បរិញ្ញាបត្រជាន់ខ្ពស់ផ្នែកគ្រប់គ្រងធុរកិច្ច (MBA) ឯកទេសហិរញ្ញវត្ថុ ពីសាកលវិទ្យាល័យភូមិន្ទនីតិសាស្ត្រ និងវិទ្យាសាស្ត្រសេដ្ឋកិច្ច។



លោក Robert Trieu អភិបាលឯករាជ្យ

សមាជិកគណៈកម្មាធិការសវនកម្ម

លោក Robert Trieu គឺជាសមាជិកនៃគណៈកម្មាធិការសវនកម្ម និងជាថ្នាក់ដឹកនាំជាន់ខ្ពស់ប្រកបដោយកិត្យានុភាពក្នុងវិស័យធានារ៉ាប់រង ដោយលោកមានប្រវត្តិដឹកនាំដ៏ឆ្លើមជាង 35 ឆ្នាំ នៅទូទាំងតំបន់អាស៊ី និងអាមេរិកខាងជើង។ លោកមានជំនាញឯកទេស និងចក្ខុវិស័យ យុទ្ធសាស្ត្រច្បាស់លាស់លើការត្រួតពិនិត្យសវនកម្ម ប្រតិបត្តិការធានារ៉ាប់រង យុទ្ធសាស្ត្របណ្តាញចែកចាយ និងការធ្វើបរិវត្តកម្មអាជីវកម្ម ដើម្បីធានាបាននូវអភិបាលកិច្ចដ៏រឹងមាំ។

លោកធ្លាប់កាន់តួនាទីជាន់ខ្ពស់ជាច្រើននៅតាមបណ្តាក្រុមហ៊ុនធានារ៉ាប់រងលំដាប់ពិភពលោក រួមមាន៖ ក្រុមហ៊ុន Manulife, ក្រុមហ៊ុន RBC Insurance និងក្រុមហ៊ុន MetLife។ ក្នុងនាមជាអតីត នាយកប្រតិបត្តិផ្នែកលក់ នៅក្រុមហ៊ុន មេនុឡាយហ្វ រៀតណាម លោកបានដឹកនាំ និងពង្រីកបណ្តាញទីផ្សារធានារ៉ាប់រងដ៏មានសក្តានុពលមួយនៅក្នុងប្រទេស ព្រមទាំងបានលើកកម្ពស់ខ្ពស់ភាពនៃការជំរុញការអភិវឌ្ឍអាជីវកម្ម និងការវិនិយោគទំនាក់ទំនងជាយុទ្ធសាស្ត្រជាមួយអតិថិជន។ លើសពីនេះ លោកក៏បានដើរតួនាទីជាថ្នាក់ដឹកនាំយុទ្ធសាស្ត្រ ក្នុងការតម្រង់ទិសដៅប្រតិបត្តិការ និងពង្រីកវិសាលភាពវិនិយោគអាជីវកម្ម នៅក្នុងប្រទេសចិន និងកោះតៃវ៉ាន់។

លោក Robert ត្រូវបានទទួលស្គាល់ ចំពោះសមត្ថភាពដឹកនាំក្នុងការកសាងក្រុមការងារប្រកបដោយខ្ពស់ភាព និងការបង្កើតសមិទ្ធផលកំណើនប្រកបដោយចីរភាព។ លោកទទួលបានសញ្ញាបត្រអនុបណ្ឌិតផ្នែកគ្រប់គ្រងពាណិជ្ជកម្ម (MBA) ពីសាកលវិទ្យាល័យ South Australia (University of South Australia)។

លោកស្រី Haiming Zhao (Hazel) អភិបាល



លោកស្រី Hazel Zhao គឺជាសមាជិកក្រុមប្រឹក្សាភិបាល។ សព្វថ្ងៃ លោកស្រីជា នាយិកាប្រតិបត្តិផ្ទៃក្រៅប្រទេសរបស់ក្រុមហ៊ុន ហួត តេ ដែលដឹកនាំការអភិវឌ្ឍអាជីវកម្មអន្តរជាតិ និងការពង្រីកវិសាលភាពយុទ្ធសាស្ត្រក្នុងកម្រិតតំបន់។ លោកស្រីនាំមកនូវបទពិសោធន៍យ៉ាងទូលំទូលាយជាង 35 ឆ្នាំ ទាំងនៅក្នុងវិស័យធានារ៉ាប់រងទូទៅ និងធានារ៉ាប់រងអាយុជីវិត ព្រមទាំងនៅក្នុងឧស្សាហកម្មនីហរណាកម្ម និងអាហារណាកម្ម (នាំចេញ-នាំចូល) ដោយគ្របដណ្តប់ទាំងនៅក្នុងប្រទេសកម្ពុជា និងប្រទេសចិន។

ចាប់តាំងពីការចូលរួមជាមួយក្រុមហ៊ុន ហួត តេ នៅក្នុងឆ្នាំ 2003 លោកស្រី បានកាន់តួនាទីជាថ្នាក់ដឹកនាំជាន់ខ្ពស់ជាច្រើន ដោយបានរួមចំណែកយ៉ាងសំខាន់ក្នុងការធ្វើពិបាកកម្មផលប៉ុន្តែពាណិជ្ជកម្មកម្រិតអន្តរជាតិ។ លោកស្រីត្រូវបានទទួលស្គាល់ភាពជាអ្នកដឹកនាំដោយផ្តោតលើការកសាងទំនាក់ទំនងយ៉ាងជិតស្និទ្ធ ព្រមទាំងមានភាពលេចធ្លោក្នុងការបង្កើតកិច្ចសហការជាដៃគូយុទ្ធសាស្ត្រដើម្បីកាត់បន្ថយកំណើនអាជីវកម្មប្រកបដោយចីរភាព។ លោកស្រី Hazel ទទួលបានតំណែងជាអ្នកជំនាញធានារ៉ាប់រងកម្រិត Chartered Insurer និងសញ្ញាបត្រកម្រិតខ្ពស់ផ្នែកធានារ៉ាប់រង Advanced Diploma in Insurance (ACII) ពីប្រក្រតពអង់គ្លេស ព្រមទាំងសញ្ញាបត្រកម្រិត Associate (AMII) ពីប្រទេសម៉ាឡេស៊ី និងសញ្ញាបត្រជំនាញនានាពីប្រទេសចិនផងដែរ។



លោក Lee Foo Yeun (Alex) អភិបាល

លោក Alex Lee គឺជាសមាជិកក្រុមប្រឹក្សាភិបាល ដោយលោកបាននាំមកនូវបទពិសោធន៍ដឹកនាំជាង 30 ឆ្នាំ នៅក្នុងវិស័យធានារ៉ាប់រង ការគ្រប់គ្រងទ្រព្យសម្បត្តិ ធនាគារ និងការរៀបចំផែនការហិរញ្ញវត្ថុ នៅក្នុងតំបន់អាស៊ីអាគ្នេយ៍។ លោកមានជំនាញឯកទេសខ្ពស់ផ្នែកយុទ្ធសាស្ត្រវិនិយោគ ប្រតិបត្តិការធានារ៉ាប់រង ការគ្រប់គ្រងទ្រព្យសម្បត្តិ និងបណ្តាញចែកចាយ ដែលដើរតួនាទីយ៉ាងសំខាន់ក្នុងការជួយជំរុញការសម្រេចចិត្តវិនិយោគ និងរដ្ឋបាលអាជីវកម្មប្រកបដោយចីរភាព។

បច្ចុប្បន្ន លោកគឺជាអគ្គនាយក នៃសមាគមរៀបចំផែនការហិរញ្ញវត្ថុនៃប្រទេសម៉ាឡេស៊ី (FPAM) ក្នុងការលើកកម្ពស់ស្តង់ដារស្ថាប័ន និងការអនុវត្តវិធាន។ ប្រតិបត្តិការងាររបស់លោក រួមមានការកាន់តំណែងជាន់ខ្ពស់នៅក្រុមហ៊ុន ហ្វូតតេ ឡាយហ្វ័រ, ក្រុមហ៊ុនធានារ៉ាប់រង អេ អាយ អេ, ធនាគារ Standard Chartered និងធនាគារ OCBC។ លើសពីនេះ លោកក៏ធ្លាប់បានបម្រើការងារនៅស្ថាប័ន InvestKL ផងដែរ ដោយបានរួមចំណែកយ៉ាងសកម្មក្នុងការទាក់ទាញវិនិយោគពីក្រុមហ៊ុនអន្តរជាតិមកកាន់ប្រទេសម៉ាឡេស៊ី។

លោក Alex ទទួលបានបរិញ្ញាបត្រផ្នែកសេដ្ឋកិច្ច ព្រមទាំងមានគុណវុឌ្ឍិវិជ្ជាជីវៈសំខាន់ៗ រួមមាន ChFC, CFP, RFP និង ACII។ លោកត្រូវបានទទួលស្គាល់យ៉ាងទូលំទូលាយចំពោះសមត្ថភាពដឹកនាំ ចក្ខុវិស័យយុទ្ធសាស្ត្រ និងការប្តេជ្ញាចិត្តខ្ពស់ឆ្ពោះទៅរកឧត្តមភាពនៅក្នុងវិស័យសេវាកម្មហិរញ្ញវត្ថុ។

ប្រវត្តិបសដ្ឋេបថ្នាក់ដឹកនាំ





លោក ព្រូ ស៊ីចន

អគ្គនាយក

លោក ព្រូ ស៊ីចន គឺជាសមាជិកគណៈកម្មាធិការវិនិយោគ។ សព្វថ្ងៃ លោកជាអគ្គនាយក នៃក្រុមហ៊ុន ហ្វូតតេ ឡាយហ្វូ ដែលជាក្រុមហ៊ុនធានារ៉ាប់រងអាយុជីវិតឈានមុខគេមួយនៅកម្ពុជា ព្រមទាំងជាថ្នាក់ដឹកនាំមួយរូបដែលត្រូវបានទទួលស្គាល់យ៉ាងទូលំទូលាយនៅក្នុងវិស័យធានារ៉ាប់រងប្រចាំតំបន់អាស៊ី។ ដំណើរជីវិតការងាររបស់លោកបានឆ្លុះបញ្ចាំងពីបទពិសោធន៍ដ៏លេចធ្លោ និងសម្បូរបែប ដោយបានឆ្លងកាត់ការបម្រើការងារក្នុងវិស័យរដ្ឋ ច្បាប់ បណ្តាញចែកចាយអាជីវកម្ម និងថ្នាក់ដឹកនាំប្រតិបត្តិ។ បទពិសោធន៍ការងារដ៏ចម្រុះនេះត្រូវបានសម្រេចដោយភាពធន់ ភាពបត់បែន ការរៀនសូត្រជាបន្តបន្ទាប់ និងការប្តេជ្ញាចិត្តយ៉ាងមុតមាំក្នុងការបន្តពង្រីកការការពារផ្នែកហិរញ្ញវត្ថុនៅក្នុងប្រទេសកម្ពុជា និងក្នុងតំបន់។

ចាប់តាំងពីឆ្នាំ 2012 មក លោកបានដើរតួនាទីជាអ្នកត្រួតត្រាស្រុកនៅក្នុងវិស័យធានារ៉ាប់រងអាយុជីវិតនៅកម្ពុជាដោយបានចូលរួមចំណែកក្នុងការបង្កើតក្រុមហ៊ុនធានារ៉ាប់រងអាយុជីវិតអន្តរជាតិដំបូងបង្អស់នៅក្នុងប្រទេស ការអភិវឌ្ឍផែនការធានា ឬ បើងកាស្តរេន និងការបង្កើតនូវគំនូរនៃបណ្តាញចែកចាយអាជីវកម្មថ្មី។ បន្ទាប់ពីត្រូវបានតែងតាំងជាអគ្គនាយកនៃក្រុមហ៊ុន ហ្វូតតេ ឡាយហ្វូ នៅក្នុងឆ្នាំ 2023 លោកបាននិងកំពុងដឹកនាំការផ្លាស់ប្តូរទម្រង់អាជីវកម្មរបស់ក្រុមហ៊ុនឱ្យទៅជាក្រុមហ៊ុនធានារ៉ាប់រងអាយុជីវិតដែលមានចីរភាព និងឆ្ពោះទៅរកលើកិច្ចធនជាចម្បង ព្រមទាំងជំរុញកំណើនអាជីវកម្ម និងលើកកម្ពស់ហិរញ្ញវត្ថុប្រកបដោយបរិយាប័ន្នតាមរយៈផលិតផលប្រកបដោយនាទុរត្តន៍និងកិច្ចសហការជាដៃគូយុទ្ធសាស្ត្រនានា។

ក្រៅពីតួនាទីជាថ្នាក់ដឹកនាំប្រតិបត្តិ លោក ស៊ីចន តែងតែចូលរួមជាភ្នាក់ងារសរសេរអត្ថបទ និងរួមចំណែកនៅក្នុងវេទិកាអន្តរជាតិ និងក្នុងតំបន់ឈានមុខគេជាច្រើន រួមមាន OECD-ADBI, Qorus, East Asian Insurance Congress, LAWASIA, Insurance Asia និង International Bar Association។ តាមរយៈការចូលរួម និងតួនាទីជាទីប្រឹក្សាទាំងនេះ លោកបានចែករំលែកនូវទស្សនវិស័យជាក់ស្តែងស្តីពីការអភិវឌ្ឍវិស័យធានារ៉ាប់រងបរិយាប័ន្នហិរញ្ញវត្ថុ នាទុរត្តន៍នៃបណ្តាញចែកចាយអាជីវកម្ម អតិថិជនកិច្ច និងកំណើននៃទីផ្សារកំពុងអភិវឌ្ឍ។

លោក ព្រូ ស៊ីចន ទទួលបានសញ្ញាបត្រថ្នាក់អនុបណ្ឌិតចំនួនពីរ ផ្នែកធុរកិច្ចអន្តរជាតិ និងច្បាប់ហិរញ្ញវត្ថុ ពីសាកលវិទ្យាល័យ King's College London និង Yokohama National University ដែលរូបលោកក៏ត្រូវបានបង្ហាញឈ្មោះនៅក្នុងព្រឹត្តិបត្រព័ត៌មានរបស់អតីតនិស្សិតផងដែរ។ លើសពីនេះ លោកបានបញ្ចប់ការសិក្សាថ្នាក់អប់រំកម្រិតប្រតិបត្តិ (Executive Education) ពីសាលាធុរកិច្ច Ivey Business School និង Melbourne Business School។ ការដឹកនាំដ៏ធ្វើមរបស់លោកត្រូវបានទទួលស្គាល់តាមរយៈពានរង្វាន់កិត្តិយសជាច្រើន រួមមាន៖ ពានរង្វាន់ថ្នាក់ដឹកនាំវ័យក្មេងធ្វើមប្រចាំឆ្នាំ (Young Leader of the Year) ពីស្ថាប័ន Asia Insurance Review, ពានរង្វាន់ Asian Legal Business 40 Under 40 ព្រមទាំងគ្រឿងឥស្សរិយយស “មុនីសារាភ័ណ្ណ” នៃព្រះរាជាណាចក្រកម្ពុជា។



លោក ហុង ប៊ុនហ្គុ

នាយកប្រតិបត្តិហិរញ្ញវត្ថុ

លោក ហុង ប៊ុនហ្គុ គឺជានាយកប្រតិបត្តិហិរញ្ញវត្ថុ ដែលមានបទពិសោធន៍យ៉ាង ក្រាស់ក្រែលជាង 20 ឆ្នាំ នៅក្នុងវិស័យធានារ៉ាប់រង។ លោកដើរតួនាទីយ៉ាង សំខាន់ក្នុងការជំរុញសមាហរណកម្មប្រតិបត្តិការ និងពង្រឹងវិស័យផ្នែក ហិរញ្ញវត្ថុនៅទូទាំងស្ថាប័នទាំងមូល។

ក្នុងនាមជាថ្នាក់ដឹកនាំដែលមានទស្សនវិស័យកែទម្រង់ និងផ្តោតលើលទ្ធផល នៃការអនុវត្តជាក់ស្តែង លោក ប៊ុនហ្គុ បានកសាងនូវស្នូលដៃគូសមិទ្ធផល ការងារយ៉ាងលេចធ្លោ ចាប់តាំងពីការចូលរួមជាមួយក្រុមហ៊ុន ហ្វូតតេ នៅក្នុង ឆ្នាំ 2006។ លោកបានឆ្លងកាត់ និងកាន់តំណែងដឹកនាំសំខាន់ៗជាបន្តបន្ទាប់ ព្រមទាំងបានដើរតួនាទីជាម្ចាស់កិច្ចការបង្កើតក្រុមហ៊ុនធានារ៉ាប់រងខ្នាត តូច រហូតក្លាយជាក្រុមហ៊ុនធានារ៉ាប់រងអាយុជីវិត ហ្វូតតេ ឡាយហ្វី នៅក្នុងឆ្នាំ 2019។

លោក ប៊ុនហ្គុ ទទួលបានសញ្ញាបត្រថ្នាក់បរិញ្ញាបត្រជាន់ខ្ពស់ផ្នែកគ្រប់គ្រង ធុរកិច្ច (MBA) ពីសាកលវិទ្យាល័យនីរតុន សញ្ញាបត្រថ្នាក់បរិញ្ញាបត្រផ្នែក គណនេយ្យ ពីសាកលវិទ្យាល័យជាតិគ្រប់គ្រង ព្រមទាំងសញ្ញាបត្រវិជ្ជាជីវៈផ្នែក ច្បាប់ពាណិជ្ជកម្មកម្ពុជា និងពន្ធដារពីសាលាធុរកិច្ច CamEd ផងដែរ។ បច្ចុប្បន្ន លោកកំពុងបន្តការសិក្សាយកសញ្ញាបត្រគណនេយ្យករជំនាញ អន្តរជាតិ ACCA។



លោក លីម លីហ្គុន

នាយកប្រតិបត្តិអភិវឌ្ឍន៍ផ្សេងៗទៀត និងគ្រឹះស្ថានមីក្រូហិរញ្ញវត្ថុ

លោក លីម លីហ្គុន គឺជានាយកប្រតិបត្តិអភិវឌ្ឍន៍ផ្សេងៗទៀត និងគ្រឹះស្ថាន មីក្រូហិរញ្ញវត្ថុ នៅក្រុមហ៊ុន ហ្វូតតេ ឡាយហ្វី មានបទពិសោធន៍យ៉ាង ក្រាស់ក្រែលជាង 20 ឆ្នាំ លើបណ្តាញចែកចាយអាជីវកម្មក្នុងវិស័យ ធានារ៉ាប់រងអាយុជីវិត និងឧស្សាហកម្មទំនិញប្រើប្រាស់រហ័ស (FMCG)។ លោកមានប្រវត្តិការងារដ៏លេចធ្លោក្នុងការកសាងបណ្តាញលក់ដែល មានប្រសិទ្ធភាពខ្ពស់ ព្រមទាំងមានជំនាញវិជ្ជាជីវៈយ៉ាងស៊ីជម្រៅលើផ្នែកដៃគូ ធនាគារ ឬ បើកកាស៊ូនេ កិច្ចសហប្រតិបត្តិការភាពជាដៃគូ និងលទ្ធផល ប្រតិបត្តិការអាជីវកម្ម។

លោក លីហ្គុន ដើរតួនាទីយ៉ាងសំខាន់ក្នុងការរៀបចំយុទ្ធសាស្ត្រកំណើនរបស់ ក្រុមហ៊ុន ហ្វូតតេ ឡាយហ្វី តាមរយៈការពង្រីកកិច្ចសហប្រតិបត្តិការភាពជា ដៃគូជាមួយដៃគូអាជីវកម្ម និងគ្រឹះស្ថានមីក្រូហិរញ្ញវត្ថុ ការបើកបង្ហាញផ្នែក អតិថិជនថ្មី ព្រមទាំងការជំរុញល្បឿននៃការជ្រៀតចូលក្នុងទីផ្សារ។ មុនពេល ចូលរួមជាមួយក្រុមហ៊ុន ហ្វូតតេ ឡាយហ្វី លោកធ្លាប់បានកាន់តំណែងជា ថ្នាក់ដឹកនាំជាន់ខ្ពស់នៅក្រុមហ៊ុន AIA Cambodia និងក្រុមហ៊ុន Manulife Cambodia ដែលនៅទីនោះ លោកបានកសាង និងពង្រីកវិសាលភាពនៃគំរូ អាជីវកម្មបើកកាស៊ូនេដ៏ល្អប្រសើរចាប់តាំងពីដំណាក់កាលដំបូង។



កញ្ញា អ៊ា យ៉េងកាង

នាយិកាផ្នែកអាជីវកម្មអត្ថប្រយោជន៍ធានារ៉ាប់រងសម្រាប់បុគ្គលិក

កញ្ញា អ៊ា យ៉េងកាង គឺជានាយិកាផ្នែកអាជីវកម្មអត្ថប្រយោជន៍ធានារ៉ាប់រងសម្រាប់បុគ្គលិក នៅក្រុមហ៊ុន ហ្វតតេ ឡាយហ្វ មានបទពិសោធន៍ជាង 11 ឆ្នាំ នៅក្នុងវិស័យធានារ៉ាប់រងអាយុជីវិត រួមទាំងបទពិសោធន៍ជំនាញឯកទេសចំនួន 8 ឆ្នាំ លើផ្នែកអាជីវកម្មសាជីវកម្ម។ កញ្ញា អ៊ា យ៉េងកាង ដើរតួនាទីយ៉ាងសំខាន់ក្នុងការជំរុញកំណើនអាជីវកម្មធានារ៉ាប់រងជាក្រុម ព្រមទាំងពង្រឹងវត្តមានរបស់ក្រុមហ៊ុន ហ្វតតេ ឡាយហ្វ ឱ្យកាន់តែរឹងមាំនៅក្នុងទីផ្សារ។

ចាប់តាំងពីការចូលរួមជាមួយក្រុមហ៊ុន ហ្វតតេ ឡាយហ្វ នៅក្នុងឆ្នាំ 2019 កញ្ញា យ៉េងកាង បានជំរុញកំណើនធានារ៉ាប់រងអាយុជីវិតជាក្រុមមានកាលកំណត់ និងលើកកម្ពស់បទពិសោធន៍សេវាកម្មជូនដល់អតិថិជននៅទូទាំងបណ្តាក្រុមហ៊ុនសាជីវកម្ម អង្គការមិនមែនរដ្ឋាភិបាល និងដៃគូស្ថាប័ននានា។ កញ្ញា អ៊ា យ៉េងកាង ត្រូវបានទទួលស្គាល់ចំពោះសមត្ថភាពក្នុងការកសាងភាពជាដៃគូប្រកបដោយចីរភាព និងការផ្តល់ជូននូវដំណោះស្រាយអត្ថប្រយោជន៍ធានារ៉ាប់រងសម្រាប់បុគ្គលិកដែលឆ្លើយតបទៅនឹងតម្រូវការជាក់ស្តែង។

កញ្ញា យ៉េងកាង ទទួលបានសញ្ញាបត្រថ្នាក់បរិញ្ញាបត្រជាន់ខ្ពស់ផ្នែកគ្រប់គ្រងធុរកិច្ច ពីសាកលវិទ្យាល័យជាតិគ្រប់គ្រង។



អ្នកនាង រូ រិច្ចា

នាយិកាផ្នែកគ្រប់គ្រង និងអភិវឌ្ឍន៍ដៃគូធានាការ

អ្នកនាង រូ រិច្ចា គឺជានាយិកាផ្នែកគ្រប់គ្រង និងអភិវឌ្ឍន៍ដៃគូធានាការ នៅក្រុមហ៊ុន ហ្វតតេ ឡាយហ្វ មានបទពិសោធន៍យ៉ាងទូលំទូលាយលើកិច្ចសហប្រតិបត្តិការភាពជាដៃគូធានារ៉ាប់រង និងយុទ្ធសាស្ត្របណ្តាញចែកចាយអាជីវកម្ម។ អ្នកនាង រូ រិច្ចា ដើរតួនាទីដ៏សំខាន់ក្នុងការជំរុញកំណើនអាជីវកម្មបើកកាស៊ីណេ តាមរយៈការពង្រឹងសម្ព័ន្ធភាពយុទ្ធសាស្ត្រជាមួយបណ្តាគ្រឹះស្ថានហិរញ្ញវត្ថុ និងការពង្រីកវិសាលភាពនៃសេវាកម្មដល់អតិថិជន។

អ្នកនាង រិច្ចា ត្រូវបានទទួលស្គាល់ចំពោះសមត្ថភាពក្នុងការកសាងក្រុមការងារដែលមានប្រសិទ្ធភាពខ្ពស់ និងមានប្រវត្តិការងារដ៏លេចធ្លោក្នុងការអភិវឌ្ឍបណ្តាញចែកចាយអាជីវកម្មបើកកាស៊ីណេចាប់តាំងពីដំណាក់កាលដំបូងបំផុត។ មុនពេលចូលរួមជាមួយក្រុមហ៊ុន ហ្វតតេ ឡាយហ្វ អ្នកនាង រូ រិច្ចា បានចំណាយពេល 7 ឆ្នាំ នៅក្រុមហ៊ុន Manulife ក្នុងការដឹកនាំកិច្ចសហការជាដៃគូជាមួយគ្រឹះស្ថានធំៗ ដូចជា ធានាការ ANZ Royal Bank និងធានាការ ABA Bank ដែលសមិទ្ធផលនេះបានជួយឱ្យកញ្ញាទទួលបានពានរង្វាន់ដ៏មានកិត្យានុភាព Star of Excellence Award ផងដែរ។

លើសពីនេះ អ្នកនាង រូ រិច្ចា ក៏ធ្លាប់បានបំពេញការងារជាទីប្រឹក្សាផ្នែកកំណើនអាជីវកម្ម គ្រូបង្វឹក និងជាគ្រូឧទ្ទេសនាមផងដែរ។

របាយការណ៍គណៈកម្មាធិការសវនកម្ម

គណៈកម្មាធិការសវនកម្មនៃក្រុមហ៊ុន ហួតតេ ឡាយហ្វី អ៊ីស្ត្រីស៍ (ហៅកាត់ថា "គណៈកម្មាធិការ") សូមធ្វើជូនរបាយការណ៍ដែលបានបញ្ចប់ត្រឹមថ្ងៃទី 31 ខែធ្នូ ឆ្នាំ 2025 ជូនចំពោះម្ចាស់ភាគហ៊ុនទាំងអស់។ គណៈកម្មាធិការប្រតិបត្តិការទៅតាមលក្ខន្តិកៈជាផ្លូវការដែលត្រូវបានអនុម័តដោយក្រុមប្រឹក្សាភិបាល ដែលក្នុងនោះរួមមានការកំណត់អំពីសមាសភាព សិទ្ធិអំណាច ភារកិច្ច និងកាតព្វកិច្ចក្នុងការរាយការណ៍។

សមាសភាព និងឯករាជ្យភាព

គណៈកម្មាធិការមានសមាសភាពចំនួន 3 (បី) រូប ដែលក្នុងនោះប្រធានគណៈកម្មាធិការ គឺជាអភិបាលឯករាជ្យ ហើយសមាជិកពីររូបទៀតរួមមានមួយរូបជាអភិបាលឯករាជ្យ និងមួយរូបទៀតជាអភិបាលមិនកាន់តំណែងប្រតិបត្តិក្រុមហ៊ុន ក្រុមហ៊ុនមេ ឬក្រុមហ៊ុនបុត្រសម្ព័ន្ធរបស់ក្រុមហ៊ុន។ គណៈកម្មាធិការបានបើកកិច្ចប្រជុំចំនួន 4 លើកក្នុងអំឡុងឆ្នាំ 2025។

ភារកិច្ច និងការទទួលខុសត្រូវ

- ក្នុងកំឡុងឆ្នាំកន្លងទៅ គណៈកម្មាធិការបានបំពេញភារកិច្ចចម្បងៗដូចខាងក្រោម៖
- ពិនិត្យ និងអនុម័តលើផែនការសវនកម្មផ្ទៃក្នុងប្រចាំឆ្នាំ ដើម្បីធានាឱ្យបាននូវការគ្របដណ្តប់លើហានិភ័យសំខាន់ៗនៅគ្រប់ខ្សែសង្វាក់អាជីវកម្ម និងមុខងារទាំងអស់។
 - តាមដានប្រសិទ្ធភាពនៃមុខងារសវនកម្មផ្ទៃក្នុង និងពិនិត្យឡើងវិញនូវរាល់របាយការណ៍សវនកម្មផ្ទៃក្នុងដែលបានចេញក្នុងឆ្នាំនេះ។
 - ពិនិត្យរបាយការណ៍ហិរញ្ញវត្ថុសម្រាប់ឆ្នាំដែលបញ្ចប់ត្រឹមថ្ងៃទី 31 ខែធ្នូ ឆ្នាំ 2025 មុននឹងដាក់ជូនក្រុមប្រឹក្សាភិបាលអនុម័តរួមទាំងការពិនិត្យលើការអនុវត្តគោលនយោបាយគណនេយ្យសំខាន់ៗ និងការរាយការណ៍លើសេចក្តីសម្រេចសំខាន់ៗ។

- ត្រួតពិនិត្យដំណើរការសវនកម្មឯករាជ្យ រួមទាំងការអនុម័តលើលក្ខខណ្ឌការងាររបស់សវនករឯករាជ្យ ផែនការសវនកម្ម និងលទ្ធផលដែលរកឃើញ។
- រាយការណ៍លើភាពគ្រប់គ្រាន់ និងប្រសិទ្ធភាពនៃប្រព័ន្ធត្រួតពិនិត្យផ្ទៃក្នុងរបស់ក្រុមហ៊ុន លើការរាយការណ៍ហិរញ្ញវត្ថុ ការអនុលោមតាមច្បាប់ និងប្រតិបត្តិការអាជីវកម្ម។
- ពិនិត្យលើការអនុលោមតាមច្បាប់ និងបទប្បញ្ញត្តិជាធរមានរបស់ក្រុមហ៊ុន រួមទាំងតម្រូវការនានារបស់និយ័តករធានារ៉ាប់រងកម្ពុជា (ន.ធា.ក.)។

សវនករឯករាជ្យ

សវនករឯករាជ្យរបស់ក្រុមហ៊ុនសម្រាប់ឆ្នាំ 2025 គឺ ក្រុមហ៊ុន អ៊ិនស្ត្រី អ៊ែន យ៉ាំង (ខេមបូឌា) លីមីតធីត។ គណៈកម្មាធិការសូមបញ្ជាក់ថា សវនករឯករាជ្យបានរក្សានូវឯករាជ្យភាពរបស់ខ្លួនយ៉ាងខ្ជាប់ខ្ជួនក្នុងកំឡុងឆ្នាំនេះ។ គណៈកម្មាធិការបានរក្សាទំនាក់ទំនងយ៉ាងជិតស្និទ្ធជាមួយសវនករឯករាជ្យនៅគ្រប់ដំណាក់កាលនៃសវនកម្ម រួមមានការពិនិត្យលើផែនការសវនកម្ម វិសាលភាព និងបញ្ហាសវនកម្មសំខាន់ៗ ព្រមទាំងការពិភាក្សាលើលទ្ធផល និងអនុសាសន៍នានា។ គណៈកម្មាធិការក៏បានរាយការណ៍លើឯករាជ្យភាព និងសមត្ថភាពការងាររបស់សវនករឯករាជ្យ ហើយមានការពេញចិត្តដែលសវនករបានរក្សាសុក្រឹតភាពដោយមិនមានការយោគយល់។

គណៈកម្មាធិការមានភាពជឿជាក់ថា របាយការណ៍ហិរញ្ញវត្ថុទាំងមូលពិតជាបានឆ្លុះបញ្ចាំងយ៉ាងត្រឹមត្រូវ និងយុត្តិធម៌នូវស្ថានភាពហិរញ្ញវត្ថុ និងលទ្ធផលសម្រេចបានរបស់ក្រុមហ៊ុន គិតត្រឹមថ្ងៃទី 31 ខែធ្នូ ឆ្នាំ 2025 ។





របាយការណ៍គណៈកម្មាធិការវិនិយោគ

គណៈកម្មាធិការវិនិយោគ (ហៅកាត់ថា "គណៈកម្មាធិការ") សូមបង្ហាញនូវរបាយការណ៍ ដែលបានបញ្ចប់ត្រឹមថ្ងៃទី 31 ខែធ្នូ ឆ្នាំ 2025។ គណៈកម្មាធិការមានភារកិច្ចទទួលខុសត្រូវក្នុងការត្រួតពិនិត្យលើយុទ្ធសាស្ត្រវិនិយោគ ការបែងចែកទ្រព្យសកម្ម លទ្ធផលនៃផលប្រយោជន៍វិនិយោគ និងធានាឱ្យមានសង្គតិភាពស្របតាមគោលនយោបាយវិនិយោគដែលត្រូវបានអនុម័តដោយក្រុមប្រឹក្សាភិបាល និងបទប្បញ្ញត្តិរបស់និយ័តករ។

សមាសភាព និងឯករាជ្យភាព

គណៈកម្មាធិការវិនិយោគ មានសមាសភាពចំនួន 5 (ប្រាំ) រូប ដែលក្នុងនោះប្រធានគណៈកម្មាធិការ គឺជាអភិបាលឯករាជ្យ ហើយសមាជិក 4 (បួន) រូបទៀត រួមមាន៖ អគ្គនាយក អ្នកជំនាញគណនាបុព្វលាភធានារ៉ាប់រង អភិបាលមិនកាន់តំណែងប្រតិបត្តិ និងមន្ត្រីផ្នែកវិនិយោគ។ គណៈកម្មាធិការបានបើកកិច្ចប្រជុំចំនួន 5 លើក ក្នុងអំឡុងឆ្នាំ 2025។

ភារកិច្ច និងការទទួលខុសត្រូវ

គណៈកម្មាធិការវិនិយោគមានតួនាទី និងភារកិច្ចចម្បងៗដូចខាងក្រោម៖

- រៀបចំ និងកំណត់គោលនយោបាយវិនិយោគ ដោយធានាថាការវិនិយោគទាំងនោះមានសុវត្ថិភាព មានសន្តិសុខភាពខ្ពស់ និងមានភាពចម្រុះ។
- រៀបចំផែនការវិនិយោគបន្តបន្ទាប់សម្រាប់រយៈពេល 3 ឆ្នាំ។
- ពិនិត្យ និងតាមដានរាល់សកម្មភាពវិនិយោគរបស់ក្រុមហ៊ុន។
- រាយការណ៍លើលទ្ធផលនៃការវិនិយោគ។
- គ្រប់គ្រងប្រសិទ្ធភាពនៃការប្រើប្រាស់ទ្រព្យសកម្ម ដើម្បីបំពេញកាតព្វកិច្ចនានារបស់ក្រុមហ៊ុន។
- រាយការណ៍អំពីលទ្ធផលវិនិយោគប្រចាំត្រីមាស និងប្រចាំឆ្នាំជូនក្រុមប្រឹក្សាភិបាល។
- ពិនិត្យឡើងវិញជាទៀងទាត់លើគោលនយោបាយវិនិយោគ និងផ្តល់អនុសាសន៍ក្នុងការកែសម្រួលគោលនយោបាយទាំងនោះ ដើម្បីធានាឱ្យមានការអនុលោមតាមបទប្បញ្ញត្តិជាធរមាន។

គណៈកម្មាធិការមានការពេញចិត្តចំពោះផលប្រយោជន៍នៃការវិនិយោគ ដែលនៅតែបន្តរក្សាបាននូវជំហរដ៏សមស្របមួយ រៀបរយនឹងស្ថានភាពកាតព្វកិច្ចបំណុល និងតម្រូវការផ្នែកបទប្បញ្ញត្តិរបស់ក្រុមហ៊ុន។ នៅក្នុងឆ្នាំ 2025 ផលប្រយោជន៍នៃការវិនិយោគសម្រេចបាននូវប្រាក់ចំណូលសុទ្ធពីការវិនិយោគ និងចំណូលផ្សេងៗចំនួន 0.44 លានដុល្លារអាមេរិក ដែលគាំទ្រចម្បងដោយចំណូលការប្រាក់ដ៏មានស្ថិរភាព និងយុទ្ធសាស្ត្របែងចែកទ្រព្យសកម្មប្រកបដោយការប្រុងប្រយ័ត្នខ្ពស់។ លទ្ធផលនៃប្រតិបត្តិការនេះគឺស្ថិតក្នុងកម្រិតរំពឹងទុកយ៉ាងទូលំទូលាយ បើទោះបីជាទីផ្សារបន្តមានភាពប្រែប្រួលក៏ដោយដែលនេះបានឆ្លុះបញ្ចាំងពីការកំណត់ជំហរប្រកបដោយភាពហ្មត់ចត់របស់ក្រុមហ៊ុននិងការផ្តោតសំខាន់លើផលត្រឡប់មកវិញធៀបនឹងហានិភ័យ (Risk-adjusted returns) ជាជាងការធ្វើឱ្យផលទុន (Yield) ឡើងដល់កម្រិតអតិបរមា ព្រមទាំងធានាបាននូវការអនុលោមតាមកម្រិតកំណត់ និងគោលការណ៍ណែនាំនៃការវិនិយោគ។

បន្ថែមលើការពិនិត្យតាមដានលទ្ធផលប្រតិបត្តិការជាប្រចាំ គណៈកម្មាធិការបានយកចិត្តទុកដាក់ខ្ពស់ក្នុងការតាមដានស្ថានភាពទីផ្សារ រួមមានការប្រែប្រួលអត្រាការប្រាក់ និងការវិវត្តនៃឥណទាន ព្រមទាំងបានរាយការណ៍លើផលជះដែលអាចកើតមានចំពោះផលប្រយោជន៍របស់ក្រុមហ៊ុន។ នៅក្នុងករណីចាំបាច់ ការកែសម្រួលនានាត្រូវបានធ្វើឡើងដើម្បីរក្សាឱ្យស្របទៅនឹងស្ថានភាពហានិភ័យរបស់ក្រុមហ៊ុន និងដើម្បីការពារទុនវិនិយោគឱ្យមានសុវត្ថិភាព។

អភិបាលកិច្ចសាជីវកម្ម

របាយការណ៍ប្រចាំឆ្នាំរបស់ ក្រុមហ៊ុន ហ្វូតេ ឡាយហ្វី អ៊ីស្ត្រូស៍ (ខេមបូឌា) ម.ក (ហៅកាត់ថា «ក្រុមហ៊ុន») ត្រូវបានរៀបចំឡើងស្របតាមក្របខ័ណ្ឌរបាយការណ៍ច្បាប់ និងបទប្បញ្ញត្តិជាធរមាននៃព្រះរាជាណាចក្រកម្ពុជា រួមមាន ច្បាប់ស្តីពីការធានារ៉ាប់រង ព្រមទាំងប្រកាស សារាចរ និងសេចក្តីណែនាំពាក់ព័ន្ធនានា ដែលចេញដោយនិយ័តករធានារ៉ាប់រងកម្ពុជា (ន.ធា.ក.)។

ក្រុមហ៊ុនទទួលស្គាល់យ៉ាងច្បាស់ថា ប្រព័ន្ធអភិបាលកិច្ចសាជីវកម្មដ៏ល្អប្រសើរ និងក្របខ័ណ្ឌសីលធម៌ការងារដ៏រឹងមាំគឺជាកត្តាចាំបាច់មិនអាចខ្វះបានក្នុងការការពារផលប្រយោជន៍របស់ម្ចាស់បណ្តុំសន្យារ៉ាប់រង ការរក្សាបាននូវទំនុកចិត្តលើទិផ្សារ និងការធានាឱ្យបាននូវចីរភាពរយៈពេលវែងនៃវិស័យធានារ៉ាប់រង។ ក្រុមប្រឹក្សាភិបាល និងគណៈគ្រប់គ្រងជាន់ខ្ពស់បានប្តេជ្ញាចិត្តយ៉ាងមុតមាំក្នុងការធានាថា ប្រតិបត្តិការអាជីវកម្មរបស់ក្រុមហ៊ុនត្រូវអនុវត្តស្របតាមតម្រូវការច្បាប់ និងបទប្បញ្ញត្តិទាំងស្រុង ព្រមទាំងប្រកាន់ខ្ជាប់នូវស្តង់ដារខ្ពស់បំផុតនៃភាពស្មោះត្រង់ តម្លាភាព គណនេយ្យភាព និងលក្ខណៈវិជ្ជាជីវៈ។

រចនាសម្ព័ន្ធអភិបាលកិច្ចរបស់ក្រុមហ៊ុន ត្រូវបានបង្កើតឡើងស្របតាមលក្ខន្តិកៈរបស់ក្រុមហ៊ុន គោលការណ៍អភិបាលកិច្ចផ្ទៃក្នុងនិងបទប្បញ្ញត្តិជាធរមានរបស់ន.ធា.ក.។ ក្រុមប្រឹក្សាភិបាលរក្សាបាននូវការទទួលខុសត្រូវជាមួយលើប្រព័ន្ធអភិបាលកិច្ចរបស់ក្រុមហ៊ុន រួមមាន ការកំណត់ទិសដៅយុទ្ធសាស្ត្រ ការអនុម័ត

លើកម្រិតហានិភ័យដែលអាចទទួលយកបាន ការត្រួតពិនិត្យលើលទ្ធផលហិរញ្ញវត្ថុ និងការធានាឱ្យមានប្រព័ន្ធត្រួតពិនិត្យផ្ទៃក្នុង និងការអនុលោមភាពប្រកបដោយប្រសិទ្ធភាព។

ស្របតាមតម្រូវការរបស់ ន.ធា.ក. ក្រុមប្រឹក្សាភិបាលបានរៀបចំយន្តការអភិបាលកិច្ចសមស្រប ដោយក្នុងនោះរួមមានការបង្កើតគណៈកម្មាធិការនានានៅក្រោមក្រុមប្រឹក្សាភិបាល ដូចជា គណៈកម្មាធិការសវនកម្ម និងហានិភ័យ ដើម្បីជួយគាំទ្រដល់ការត្រួតពិនិត្យឱ្យកាន់តែមានប្រសិទ្ធភាពលើរបាយការណ៍ហិរញ្ញវត្ថុ ការគ្រប់គ្រងហានិភ័យ ប្រព័ន្ធត្រួតពិនិត្យផ្ទៃក្នុង និងមុខងារអនុលោមភាព។ គណៈកម្មាធិការទាំងនេះដំណើរការការងាររបស់ខ្លួនក្រោមលក្ខខណ្ឌប្រតិបត្តិ (Charters) ដែលបានអនុម័តជាផ្លូវការ និងធ្វើរបាយការណ៍ជូនក្រុមប្រឹក្សាភិបាលជាទៀងទាត់។

គណៈគ្រប់គ្រងជាន់ខ្ពស់ មានភារកិច្ចទទួលខុសត្រូវលើការដឹកនាំប្រតិបត្តិការប្រចាំថ្ងៃរបស់ក្រុមហ៊ុន និងការអនុវត្តយុទ្ធសាស្ត្រ ព្រមទាំងគោលការណ៍នានាដែលបានអនុម័តដោយក្រុមប្រឹក្សាភិបាល។ ក្រុមហ៊ុនបានកំណត់ខ្សែបន្ទាត់នៃការទទួលខុសត្រូវ និងគណនេយ្យភាពយ៉ាងច្បាស់លាស់ ដើម្បីធានាបាននូវការសម្រេចចិត្តប្រកបដោយប្រសិទ្ធភាព និងការគ្រប់គ្រងប្រតិបត្តិការយ៉ាងម៉ឺងម៉ាត់។



ដើមទុន និង សាធារណៈ

យោងតាមច្បាប់ស្តីពីការធានារ៉ាប់រង និងប្រកាសពាក់ព័ន្ធនានាដែលចេញដោយនិយ័តករធានារ៉ាប់រងកម្ពុជា (ន.ធា.ក.) ក្រុមហ៊ុនត្រូវបានតម្រូវឱ្យរក្សានូវកម្រិតអប្បបរមានៃដើមទុនចុះបញ្ជីដែលបានបង្កើត និងកម្រិតសាធារណៈឱ្យបានគ្រប់គ្រាន់ ដើម្បីធានាបាននូវសមត្ថភាពក្នុងការបំពេញកាតព្វកិច្ចជូនដល់ម្ចាស់ប័ណ្ណសន្យារ៉ាប់រង និងម្ចាស់បំណុលផ្សេងៗគ្រប់ពេលវេលា។

លក្ខខណ្ឌតម្រូវនៃដើមទុនអប្បបរមា

កាលពីថ្ងៃទី 14 ខែធ្នូ ឆ្នាំ 2022 និយ័តករធានារ៉ាប់រងកម្ពុជា (ន.ធា.ក. / IRC) បានចេញប្រកាសលេខ 061 ស្តីពីកម្រិតសាធារណៈដែលបានណែនាំនូវវិធីសាស្ត្រថ្មីសម្រាប់គណនាតម្រូវការកម្រិតសាធារណៈ ដោយផ្អែកលើប្រាក់បម្រុងគណិតវិទ្យាសុទ្ធ (Net Mathematical Reserve - "NMR") និងចំនួនប្រឈមនឹងហានិភ័យសុទ្ធ (Net Sum at Risk - "NSAR") ដោយកំណត់ទំហំអប្បបរមាត្រឹម 50% នៃដើមទុនអប្បបរមា ចំនួន 7.0 លានដុល្លារសហរដ្ឋអាមេរិក ឬស្មើនឹង 3.5 លានដុល្លារសហរដ្ឋអាមេរិក។

កម្រិតសាធារណៈអប្បបរមាត្រូវបានកំណត់កម្រិត 120% ដែលត្រូវបានគណនាជាផលធៀបរវាងទ្រព្យសកម្មសុទ្ធ ធៀបនឹងតម្រូវការកម្រិតសាធារណៈ ដូចដែលបានកំណត់ដោយ ន.ធា.ក.។ ទ្រព្យសកម្មសុទ្ធ គឺជាទ្រព្យសកម្មសរុបដកនឹងបំណុលសរុប និងទ្រព្យសកម្មដទៃទៀតដែលមិនត្រូវបានអនុញ្ញាត។ គិតត្រឹមថ្ងៃទី 31 ខែធ្នូ ឆ្នាំ 2025 មូលនិធិភាគហ៊ុនិកសរុបរបស់ក្រុមហ៊ុនមានចំនួន USD 7,283,905 ដែលឆ្លើយតបបានយ៉ាងពេញលេញ និងលើសពីតម្រូវការអប្បបរមានៃបទប្បញ្ញត្តិជាធរមាន។

កម្រិតសាធារណៈ

និយ័តករធានារ៉ាប់រងកម្ពុជា (ន.ធា.ក. / IRC) តម្រូវឱ្យក្រុមហ៊ុនធានារ៉ាប់រងអាយុជីវិតដែលទទួលបានអាជ្ញាប័ណ្ណទាំងអស់ រក្សាឱ្យបាននូវកម្រិតសាធារណៈអប្បបរមាជាប្រចាំ។ កម្រិតសាធារណៈនេះ គឺជាទំហំលើសនៃតម្លៃទ្រព្យសកម្មដែលត្រូវបានអនុញ្ញាត ធៀបនឹងតម្លៃនៃកាតព្វកិច្ចបំណុល ហើយវាដើរតួជាសូចនាករគន្លឹះក្នុងការបង្ហាញពីភាពរឹងមាំផ្នែកហិរញ្ញវត្ថុ ក៏ដូចជាសមត្ថភាពរបស់ក្រុមហ៊ុនក្នុងការបំពេញកាតព្វកិច្ចដោះស្រាយសំណងធានារ៉ាប់រង។

គិតត្រឹមថ្ងៃទី 31 ខែធ្នូ ឆ្នាំ 2025 ស្ថានភាពកម្រិតសាធារណៈរបស់ក្រុមហ៊ុនមានដូចខាងក្រោម៖

	2024 (%)	2025 (%)
កម្រិតសាធារណៈជាក់ស្តែង (Actual)	187%	192%
កម្រិតសាធារណៈអប្បបរមាកំណត់ដោយ ន.ធា.ក.	120%	120%

អនុបាតកម្រិតសាធារណៈរបស់ក្រុមហ៊ុនចំនួន 192% គិតត្រឹមថ្ងៃទី 31 ខែធ្នូ ឆ្នាំ 2025 នេះ គឺមានទំហំលើសពីកម្រិតអប្បបរមាដែលបានកំណត់ដោយ ន.ធា.ក. រហូតដល់ 72% ដែលឆ្លុះបញ្ចាំងឱ្យឃើញពីការគ្រប់គ្រងដើមទុនដ៏រឹងមាំ និងភាពធន់ផ្នែកហិរញ្ញវត្ថុជាបន្តបន្ទាប់របស់ក្រុមហ៊ុន។

ក្រុមប្រឹក្សាភិបាលសូមបញ្ជាក់អះអាងថា ក្រុមហ៊ុនបានអនុវត្តតាមគ្រប់លក្ខខណ្ឌតម្រូវទាំងអស់របស់ ន.ធា.ក. ពាក់ព័ន្ធនឹងដើមទុនអប្បបរមា និងកម្រិតសាធារណៈយ៉ាងពេញលេញស្របច្បាប់ ពេញមួយឆ្នាំហិរញ្ញវត្ថុដែលបានបញ្ចប់កាលពីថ្ងៃទី 31 ខែធ្នូ ឆ្នាំ 2025។ ក្រុមហ៊ុនតែងតែរក្សាបាននូវទុនបម្រុងការពារសមស្របមួយ (Capital buffers) នៅលើកម្រិតកំណត់នៃបទប្បញ្ញត្តិជាធរមាននៅគ្រប់ពេលវេលាទាំងអស់ក្នុងអំឡុងពេលរាយការណ៍នេះ។

ស្ថានភាពគ្រប់គ្រាន់នៃដើមទុនរបស់ក្រុមហ៊ុន ត្រូវបានត្រួតពិនិត្យ និងវាយតម្លៃជាប្រចាំដោយគណៈគ្រប់គ្រង ព្រមទាំងវាយការណ៍ជូនក្រុមប្រឹក្សាភិបាល។ នៅក្នុងករណីចាំបាច់ វិធានការគ្រប់គ្រងដើមទុននឹងត្រូវចាត់ចែងជាមុនប្រកបដោយភាពសកម្ម ដើម្បីធានាបាននូវអនុលោមភាពជាបន្តបន្ទាប់ ក៏ដូចជាដើម្បីកាត់បន្ថយការរីកចម្រើន និងសកម្មភាពការវាយតម្លៃហានិភ័យកំណត់បុព្វលាភធានារ៉ាប់រង (Underwriting) របស់ក្រុមហ៊ុនជាលំដាប់។

ព័ត៌មានអំពីការវិនិយោគ

យុទ្ធសាស្ត្រនៃការវិនិយោគ

ផ្នែកនេះបង្ហាញពីលទ្ធផលអំពីទ្រព្យសកម្មវិនិយោគរបស់ក្រុមហ៊ុនធានារ៉ាប់រង ហ្វុតតេ គិតត្រឹមថ្ងៃទី 31 ខែធ្នូ ឆ្នាំ 2025 ស្របតាមតម្រូវការរបស់និយ័តករធានារ៉ាប់រងកម្ពុជា (ន.ធា.ក.) និងស្តង់ដាររបាយការណ៍ហិរញ្ញវត្ថុជាធរមាន។

យុទ្ធសាស្ត្រវិនិយោគរបស់ក្រុមហ៊ុនត្រូវបានរៀបចំឡើងដើម្បីគាំទ្រដល់កាតព្វកិច្ចស្នូលផ្នែកធានារ៉ាប់រងរបស់ក្រុមហ៊ុនព្រមទាំងបង្កើតឱ្យមានផលទុនប្រកបដោយស្ថិរភាព និងចីរភាពសម្រាប់ម្ចាស់ភាគហ៊ុន។ យុទ្ធសាស្ត្រនេះត្រូវបានគ្រប់គ្រងដោយគោលនយោបាយវិនិយោគដែលអនុម័តដោយក្រុមប្រឹក្សាភិបាល ដែលបានកំណត់នូវគោលការណ៍ ដែនកំណត់នៃការបែងចែកទ្រព្យសកម្ម ប្រភេទទ្រព្យសកម្មដែលអាចវិនិយោគបាន និងក្របខ័ណ្ឌហានិភ័យក្នុងការគ្រប់គ្រងផលប៉ះពាល់នៃការវិនិយោគ។

ការបែងចែកទ្រព្យសកម្មជាយុទ្ធសាស្ត្ររបស់ក្រុមហ៊ុន គិតត្រឹមថ្ងៃទី 31 ខែធ្នូ ឆ្នាំ 2025 មានដូចខាងក្រោម៖

ប្រភេទទ្រព្យសកម្ម	ការបែងចែកជាក់ស្តែង
ប្រាក់បញ្ញើនៅធនាគារ	80%
សាច់ប្រាក់ក្នុងដៃ និងនៅធនាគារ	13%
ប្រាក់តម្កល់តាមកាតព្វកិច្ចច្បាប់	7%
សរុប	100%

រាល់ការបែងចែកប្រភេទទ្រព្យសកម្មទាំងអស់ គឺស្ថិតនៅក្នុងដែនកំណត់ដែលបានកំណត់ដោយ ន.ធា.ក. ពេញមួយឆ្នាំនៃរបាយការណ៍នេះ។

ហានិភ័យប្រឈមក្នុងការវិនិយោគ

ផលប៉ះពាល់វិនិយោគរបស់ក្រុមហ៊ុនទទួលបាននូវហានិភ័យទីផ្សារដែលរួមមានហានិភ័យអត្រាការប្រាក់ ហានិភ័យរូបិយប័ណ្ណបរទេស និងហានិភ័យឥណទាន ដែលកើតចេញពីបម្រែបម្រួលអត្រាទីផ្សារចលនាអត្រាប្តូរប្រាក់ និងលទ្ធភាពនៃការខកខានមិនបានបំពេញកាតព្វកិច្ច ឬការធ្លាក់ចុះស្ថានភាពឥណទានរបស់អ្នកបោះផ្សាយ និងដៃគូកិច្ចសន្យា។ ចំណូលវិនិយោគ និងតម្លៃទ្រព្យសកម្ម គឺមានភាពឆាប់រហ័ស (ងាយរងឥទ្ធិពល) ទៅនឹងការប្តូរប្រាក់នៃបរិយាកាសអត្រាការប្រាក់ ខណៈពេលដែលហានិភ័យឥណទានត្រូវបានគ្រប់គ្រងតាមរយៈការធ្វើពិធីកម្មផលប៉ះពាល់ និងការអនុវត្តស្តង់ដារគុណភាពឥណទានអប្បបរមារបស់ដៃគូកិច្ចសន្យា។ បន្ថែមលើនេះ ក្រុមហ៊ុនក៏ទទួលបាននូវហានិភ័យសន្តិសុខភាពផងដែរដែលត្រូវបានគ្រប់គ្រងដោយការរក្សាទុកនូវផលប៉ះពាល់ទ្រព្យសកម្មសន្តិសុខភាពឱ្យមានតុល្យភាពសមស្របទៅនឹងទម្រង់ឥណទានប្រតិទិននៃបំណុលធានារ៉ាប់រងរបស់ខ្លួនដើម្បីធានាថា កាតព្វកិច្ចចំពោះម្ចាស់បណ្ណសន្យាធានារ៉ាប់រងអាចត្រូវបានបំពេញនៅពេលដល់កំណត់។ ហានិភ័យទាំងនេះ ស្ថិតនៅក្រោមការតាមដាន និងការគ្រប់គ្រងជាប្រចាំ ក្នុងក្របខ័ណ្ឌនៃការត្រួតពិនិត្យរបស់ក្រុមប្រឹក្សាភិបាល។

ផែនការវិនិយោគ 3 ឆ្នាំរំកិល 2026 - 2028

ទ្រព្យសកម្មរបស់ក្រុមហ៊ុនត្រូវបានបែងចែកទៅតាមខ្សែអាជីវកម្មនីមួយៗ ដើម្បីពង្រឹង និងគាំទ្រដល់បំណុល ព្រមទាំងដើម្បីរៀបចំយុទ្ធសាស្ត្រវិនិយោគសម្រាប់ផ្នែកផ្សេងៗខ្លួន។ យុទ្ធសាស្ត្រវិនិយោគរបស់ក្រុមហ៊ុនគឺផ្អែកលើគោលនយោបាយវិនិយោគតាមប្រភេទទ្រព្យសកម្ម ការព្យាករណ៍អត្រាទីផ្សារសម្រាប់ការវិនិយោគដែលមានចំណូលថេរ និងការប៉ាន់ប្រមាណសម្រាប់ទ្រព្យសកម្មរយៈពេលវែងផ្សេងទៀត។ លំហូរសាច់ប្រាក់ដែលបានប៉ាន់ប្រមាណពីទ្រព្យសកម្មទាំងនេះ រួមបញ្ចូលទាំងលំហូរសាច់ប្រាក់ដែលបានព្យាករណ៍ពីការទិញ ឬការលក់ទ្រព្យសកម្មនាពេលអនាគត ព្រមទាំងអត្រាផលត្រឡប់ដែលរំពឹងទុកលើការវិនិយោគទាំងនោះ។

ដើម្បីកាត់បន្ថយហានិភ័យសន្តិសុខភាពក្រុមហ៊ុនបន្តធ្វើឱ្យអាជីវកម្មនិងការវិនិយោគរបស់ខ្លួនមានលក្ខណៈសម្បូរបែបស្របតាមមាត្រា 4 នៃប្រកាសស្តីពីការវិនិយោគដែលត្រូវបានអនុញ្ញាតសម្រាប់ក្រុមហ៊ុនធានារ៉ាប់រង។

ប្រាក់បម្រុងបច្ចេកទេសធានារ៉ាប់រង

ទិដ្ឋភាពទូទៅនៃប្រាក់បម្រុងបច្ចេកទេស

ប្រាក់បម្រុងបច្ចេកទេស គឺជាបំណុលដែលក្រុមហ៊ុនបានត្រៀមទុកដោយឡែក ដើម្បីបំពេញកាតព្វកិច្ចបច្ចុប្បន្ន និងអនាគតជូនដល់ម្ចាស់បណ្ណសន្យារ៉ាប់រង និងអ្នកទាមទារសំណង។ ក្នុងនាមជាក្រុមហ៊ុនធានារ៉ាប់រងអាយុជីវិតដែលមានអាជ្ញាបណ្ណ ហួតតេ ឡាយហ្វី បានរក្សានូវប្រភេទប្រាក់បម្រុងបច្ចេកទេសស្របតាមបទប្បញ្ញត្តិរបស់ន.ធា.ក. ដូចខាងក្រោម៖

- **ប្រាក់បម្រុងបុព្វលាភធានារ៉ាប់រងមិនទាន់ទទួលបាន (UPR)៖** គឺជាផ្នែកនៃបុព្វលាភដែលបានសរសេររួច ដែលពាក់ព័ន្ធនឹងរយៈពេលហានិភ័យមិនទាន់ផុតកំណត់ គិតត្រឹមថ្ងៃរាយការណ៍។
- **សំណងដែលបានរាយការណ៍តែមិនទាន់ទូទាត់ (RBNS)៖** គឺជាការត្រៀមទុកសម្រាប់សំណងដែលត្រូវបានរាយការណ៍រួចរាល់ប៉ុន្តែមិនទាន់បានដោះស្រាយបញ្ចប់ទាំងស្រុង គិតត្រឹមថ្ងៃរាយការណ៍។
- **សំណងដែលកើតឡើងតែមិនទាន់បានរាយការណ៍ (IBNR)៖** គឺជាការប៉ាន់ប្រមាណតាមបែបវិទ្យាសាស្ត្រគណនាធានារ៉ាប់រង (Actuarial) លើសំណងដែលបានកើតឡើងមុនថ្ងៃរាយការណ៍ប៉ុន្តែមិនទាន់បានរាយការណ៍មកកាន់ក្រុមហ៊ុន។
- **ប្រាក់បម្រុងហានិភ័យមិនទាន់ផុតកំណត់ (URR)៖** គឺជាប្រាក់បម្រុងបន្ថែមដែលត្រូវបានបង្កើតឡើង នៅពេលដែល UPR មិនគ្រប់គ្រាន់ដើម្បីគ្របដណ្តប់លើការរំពឹងទុកនៃសំណង និងចំណាយនាពេលអនាគតលើបណ្ណសន្យារ៉ាប់រងដែលកំពុងមានសុពលភាព។

បម្រែបម្រួលនៃប្រាក់បម្រុងបច្ចេកទេស

ប្រាក់បម្រុងបច្ចេកទេសធានារ៉ាប់រង តំណាងឱ្យកាតព្វកិច្ចប៉ាន់ស្មានរបស់ក្រុមហ៊ុនចំពោះម្ចាស់បណ្ណសន្យារ៉ាប់រង ពាក់ព័ន្ធនឹងសំណងធានារ៉ាប់រងដែលបានកើតឡើង និងបុព្វលាភធានារ៉ាប់រងដែលបានកត់ត្រាប៉ុន្តែមិនទាន់ទទួលបាន (Premiums written but not yet earned) ហើយក៏ជាកត្តារាយតម្លៃដ៏សំខាន់មួយនៃការគ្រប់គ្រាន់នៃតារាងតម្លៃរបស់ក្រុមហ៊ុន ក្នុងការឆ្លើយតបទៅនឹងបំណុលធានារ៉ាប់រងរបស់ខ្លួន។ ប្រាក់បម្រុងទាំងនេះត្រូវបានកំណត់ឡើងស្របតាមស្តង់ដារអ្នកជំនាញគណនាបុព្វលាភធានារ៉ាប់រង (Actuarial standards) និងលក្ខខណ្ឌតម្រូវផ្នែកបទប្បញ្ញត្តិជាធរមាន ដែលឆ្លុះបញ្ចាំងពីការប៉ាន់ស្មានដ៏ល្អបំផុតរបស់គណៈគ្រប់គ្រងលើលំហូរចេញនៃសំណងធានារ៉ាប់រងនាពេលអនាគតរួមជាមួយទុនបម្រុងការពារសមស្របសម្រាប់ហានិភ័យលម្អៀង (Margin for adverse deviation)។

ក្នុងអំឡុងឆ្នាំនេះ បម្រែបម្រួលនៃប្រាក់បម្រុងបច្ចេកទេសធានារ៉ាប់រងគឺត្រូវបានរុញច្រានដោយកំណើននៃបុព្វលាភធានារ៉ាប់រងសុទ្ធដែលបានកត់ត្រា បទពិសោធន៍សំណងធានារ៉ាប់រងនៅទូទាំងខ្សែអាជីវកម្មសំខាន់ៗ និងការពិនិត្យឡើងវិញជាទៀងទាត់របស់លក្ខខណ្ឌចែងនៃប្រាក់បម្រុងសំណងធានារ៉ាប់រងដែលមិនទាន់ដោះស្រាយ (Outstanding claims provisions) ដោយអ្នកជំនាញគណនាបុព្វលាភធានារ៉ាប់រង។

គោលការណ៍កំណត់ប្រាក់បម្រុងរបស់ក្រុមហ៊ុននៅលែបន្តរក្សាភាពហ្មត់ចត់ និងប្រុងប្រយ័ត្នខ្ពស់ ដោយមានការពិនិត្យឡើងវិញលើភាពគ្រប់គ្រាន់នៃប្រាក់បម្រុងជាប្រចាំលើសំណាកអ្នកជំនាញគណនាបុព្វលាភធានារ៉ាប់រងដែលបានតែងតាំង។

ប្រាក់បម្រុងបច្ចេកទេសធានារ៉ាប់រងសុទ្ធ គិតត្រឹមថ្ងៃទី 31 ខែធ្នូ ឆ្នាំ 2025 មានចំនួន 4,330,832 ដុល្លារសហរដ្ឋអាមេរិក ដែលតំណាងឱ្យកំណើនស្មើនឹង 53% បើធៀបទៅនឹងចំនួន 2,828,245 ដុល្លារសហរដ្ឋអាមេរិក គិតត្រឹមថ្ងៃទី 31 ខែធ្នូ ឆ្នាំ 2024។ ចំពោះការវិភាគលម្អិតអំពីបម្រែបម្រួលនៃប្រាក់បម្រុងបច្ចេកទេសធានារ៉ាប់រង សម្រាប់ឆ្នាំហិរញ្ញវត្ថុបច្ចុប្បន្ន និងឆ្នាំមុន ត្រូវបានបង្ហាញជូននៅក្នុងកំណត់សម្គាល់ទី 16 នៃរបាយការណ៍ហិរញ្ញវត្ថុដែលបានសរសេរកម្មវិធី។

មតិយោបល់របស់អ្នកជំនាញគណនាបុព្វលាភធានារ៉ាប់រង

ស្របតាមលក្ខខណ្ឌតម្រូវរបស់និយ័តករធានារ៉ាប់រងកម្ពុជា (ន.ធា.ក. / IRC) ក្រុមហ៊ុនបានតែងតាំងលោក Nicholas Yeo មកពីក្រុមហ៊ុន Actomate ដែលជាក្រុមហ៊ុនជំនាញគណនាបុព្វលាភធានារ៉ាប់រងឯករាជ្យ និងមានលក្ខណៈសម្បត្តិគ្រប់គ្រាន់ ដើម្បីធ្វើការវាយតម្លៃផ្នែកគណនាបុព្វលាភធានារ៉ាប់រងលើប្រាក់បម្រុងបច្ចេកទេសធានារ៉ាប់រងរបស់ក្រុមហ៊ុន គិតត្រឹមថ្ងៃទី 31 ខែធ្នូ ឆ្នាំ 2025។ អ្នកជំនាញគណនាបុព្វលាភធានារ៉ាប់រងដែលបានតែងតាំងរូបនេះ មានសមត្ថភាព និងលក្ខណៈសម្បត្តិគ្រប់គ្រាន់ជាសមាជិកជាន់ខ្ពស់ថ្នាក់ Fellow នៃវិទ្យាស្ថាន និងមហាវិទ្យាល័យអ្នកជំនាញគណនាបុព្វលាភធានារ៉ាប់រង (Fellow of the Institute and Faculty of Actuaries - FIA) ព្រមទាំងមានភាពឯករាជ្យ ដាច់ដោយឡែកពីគណៈគ្រប់គ្រងរបស់ក្រុមហ៊ុន។

វិសាលភាពនៃការពិនិត្យឡើងវិញផ្នែកគណនាធានារ៉ាប់រង

ការងារនេះត្រូវបានអនុវត្តស្របតាមប្រកាសស្តីពីវិធីសាស្ត្រកំណត់ប្រាក់បម្រុងបច្ចេកទេសសម្រាប់ក្រុមហ៊ុនធានារ៉ាប់រង (មានប្រសិទ្ធភាពអនុវត្តចាប់ពីថ្ងៃទី 23 ខែធ្នូ ឆ្នាំ 2022)។

វិសាលភាពនៃការពិនិត្យនេះ បានគ្របដណ្តប់លើកាតព្វកិច្ចបំណុលពីរប្រភេទ លើគ្រប់ប្រភេទអាជីវកម្ម៖

- **កាតព្វកិច្ចបំណុលផ្នែកសំណង (Claim Liabilities)៖** រួមមាន ប្រាក់បម្រុងសម្រាប់សំណងដែលបានរាយការណ៍តែមិនទាន់ទូទាត់ (Case Reserves) ប្រាក់បម្រុង IBNR និងចំណាយប្រយោលលើការចាត់ចែងសំណង (ICHE) ដោយគិតទាំងលើមូលដ្ឋានមុនដកការធានារ៉ាប់រងបន្ត (Gross) និងក្រោយដកការធានារ៉ាប់រងបន្ត (Net)។

- **កាតព្វកិច្ចបំណុលផ្នែកបុព្វលាត (Premium Liabilities):** រួមមាន ប្រាក់បម្រុងហានិភ័យមិនទាន់ផុតកំណត់ (URR) និងការវាយតម្លៃថាតើត្រូវទាមទារឱ្យមានប្រាក់បម្រុងកង្វះខាតបុព្វលាត (PDR) ដែរឬទេ។ លើសពីនេះ ការវិភាគកម្រិតនៃភាពងាយរងឥទ្ធិពល (Sensitivity Analyses) លើលទ្ធផលទាំងនេះ ក៏ត្រូវបានអនុវត្តផងដែរ។

ត្រូវបានបង្ហាញយ៉ាងត្រឹមត្រូវស្របតាមការពិតនៅក្នុងរបាយការណ៍ហិរញ្ញវត្ថុ។ ជាងនេះទៅទៀត ការអនុវត្តការកំណត់ប្រាក់បម្រុងរបស់ក្រុមហ៊ុន គឺមានភាពល្អស្របគ្នាយ៉ាងខ្ជាប់ខ្ជួនទៅនឹងលក្ខខណ្ឌតម្រូវផ្នែកបទប្បញ្ញត្តិរបស់ ន.ធា.ក. ក៏ដូចជាស្តង់ដារអ្នកជំនាញគណនាបុព្វលាតធានារ៉ាប់រងដែលត្រូវបានទទួលស្គាល់ជាអន្តរជាតិ។

ក្រុមហ៊ុននឹងបន្តស្វែងរកសេវាកម្មពីក្រុមហ៊ុនជំនាញគណនាបុព្វលាតធានារ៉ាប់រងឯករាជ្យជាលក្ខណៈប្រចាំឆ្នាំ ព្រមទាំងបន្តតាមដានយ៉ាងដិតដល់លើបទពិសោធន៍នៃបម្រែបម្រួលសំណងធានារ៉ាប់រងជាលក្ខណៈប្រចាំត្រីមាស ដើម្បីធានាឱ្យបានច្របាច់បម្រុងទាំងនោះបន្តស្ថិតក្នុងកម្រិតមួយដ៏សមស្របបំផុតនៅគ្រប់ពេលវេលា។

សេចក្តីថ្លែងការណ៍របស់អ្នកជំនាញគណនាធានារ៉ាប់រង

ផ្នែកលើការវាយតម្លៃផ្នែកគណនាបុព្វលាតធានារ៉ាប់រងដែលបានធ្វើឡើង គិតត្រឹមថ្ងៃទី 31 ខែធ្នូ ឆ្នាំ 2025 លោក Nicholas Yeo ដែលជាសមាជិកជាន់ខ្ពស់ថ្នាក់ Fellow (FIA) បានបង្ហាញការពេញចិត្តចំពោះសមត្ថកិច្ចទាំងឡាយ ដែលមានលក្ខណៈសមស្របសម្រាប់ការវាយតម្លៃកាតព្វកិច្ចបំណុល។ តាមទស្សនៈជំនាញរបស់លោក ប្រាក់បម្រុងបច្ចេកទេសធានារ៉ាប់រង គិតត្រឹមថ្ងៃទី 31 ខែធ្នូ ឆ្នាំ 2025 គឺមានទំហំគ្រប់គ្រាន់ក្នុងការឆ្លើយតបទៅនឹងកាតព្វកិច្ចធានារ៉ាប់រងរបស់ក្រុមហ៊ុន ព្រមទាំងអនុលោមតាមច្បាប់ និងបទប្បញ្ញត្តិនានារបស់និយ័តករធានារ៉ាប់រងកម្ពុជា។

ក្រុមប្រឹក្សាភិបាលនិងគណៈគ្រប់គ្រងរបស់ក្រុមហ៊ុនបានពិនិត្យឡើងវិញនូវរបាយការណ៍វាយតម្លៃផ្នែកគណនាបុព្វលាតធានារ៉ាប់រងនេះ ហើយមានការពេញចិត្តខ្លាំងដោយប្រាក់បម្រុងបច្ចេកទេសធានារ៉ាប់រងដែលបានអនុវត្ត គិតត្រឹមថ្ងៃទី 31 ខែធ្នូ ឆ្នាំ 2025 មានទំហំគ្រប់គ្រាន់ និង



លទ្ធផលអំពីប្រតិបត្តិការអាជីវកម្ម

ក្រុមហ៊ុនសម្រេចបាននូវលទ្ធផលអំពីប្រតិបត្តិការអាជីវកម្មយ៉ាងរឹងមាំ សម្រាប់ឆ្នាំហិរញ្ញវត្ថុដែលបានបញ្ចប់កាលពីថ្ងៃទី 31 ខែធ្នូ ឆ្នាំ 2025 ដោយទទួលបានបុព្វលាភធានារ៉ាប់រងដុលចំនួន **5.3 លានដុល្លារសហរដ្ឋអាមេរិក** ព្រមទាំងសម្រេចបាននូវលទ្ធផលការវាយតម្លៃហានិភ័យកំណត់បុព្វលាភធានារ៉ាប់រងដែលមានប្រាក់ចំណេញ តាមរយៈការកំណត់ថ្លៃផលិតផលប្រកបដោយវិន័យ ការគ្រប់គ្រងសំណងធានារ៉ាប់រងប្រកបដោយប្រសិទ្ធភាព និងកំណើននៃការធ្វើពិធីកម្មផលប្រយោជន៍អាជីវកម្មជាលំដាប់។ លទ្ធផលទាំងនេះបានឆ្លុះបញ្ចាំងពីការឆ្ពោះទៅរកចិត្តទុកដាក់ជាបន្តបន្ទាប់របស់ក្រុមហ៊ុនលើកំណើនប្រកបដោយចីរភាព ផលចំណេញផ្នែកបច្ចេកទេសធានារ៉ាប់រង និងប្រសិទ្ធភាពប្រតិបត្តិការនៅគ្រប់ខ្សែអាជីវកម្មចម្បងៗទាំងអស់។

លទ្ធផលប្រតិបត្តិការធានារ៉ាប់រងតាមប្រភេទអាជីវកម្ម

បុព្វលាភធានារ៉ាប់រងដុលសរុបសម្រាប់ឆ្នាំនេះ មានចំនួន **5.3 លានដុល្លារសហរដ្ឋអាមេរិក** ដែលតំណាងឱ្យកំណើន **12%** បើធៀបនឹងឆ្នាំមុន (ឆ្នាំ 2024 មានចំនួន **4.7 លានដុល្លារសហរដ្ឋអាមេរិក**)។ កំណើននេះត្រូវបានរុញច្រានជាចម្បងដោយការពង្រីកវិសាលភាពអាជីវកម្មលើផលិតផលអាយុជីវិតមានកាលកំណត់ជាក្រុម (Group Term Life) និងអាយុជីវិតការពារកម្ចី (Group Credit Life)។

បុព្វលាភធានារ៉ាប់រងដុលតាមប្រភេទផលិតផល

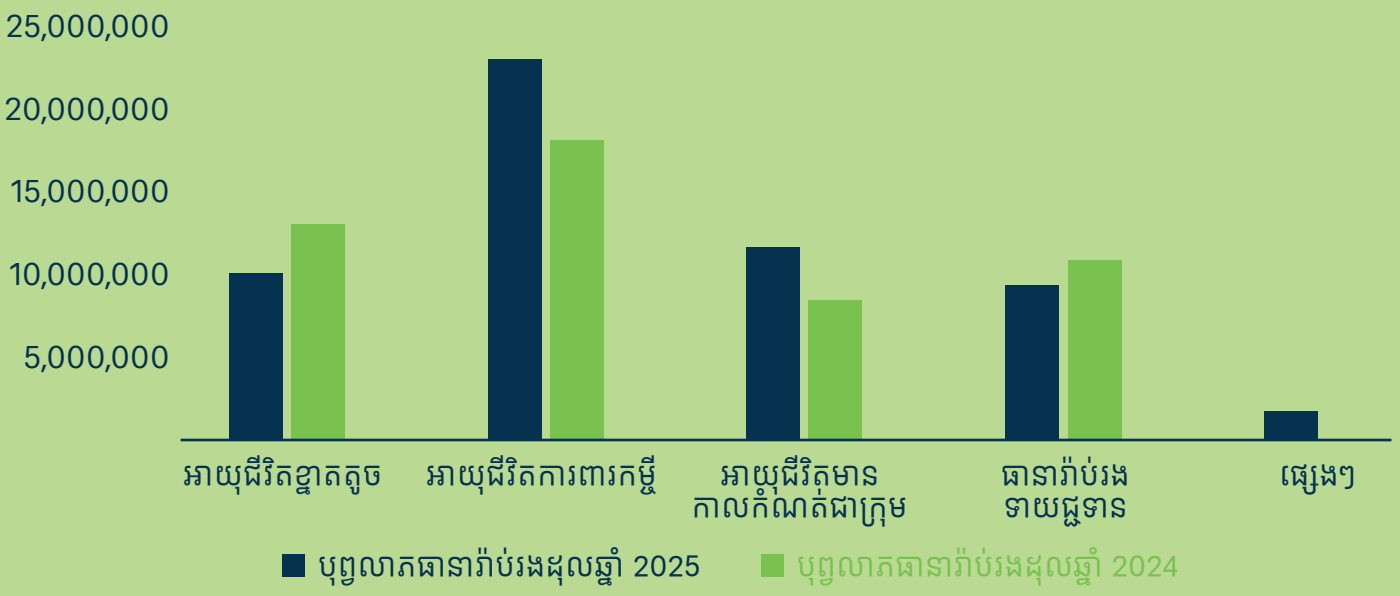

សំណងធានារ៉ាប់រងសុទ្ធដែលបានកើតឡើង

ក្រុមហ៊ុនបានបន្តរក្សានូវវិន័យយ៉ាងម៉ត់ចត់ក្នុងការគ្រប់គ្រងសំណងធានារ៉ាប់រងសុទ្ធដែលបានកើតឡើងសរុបបានកើនឡើង 48% ដល់ចំនួន 2,278,888 ដុល្លារសហរដ្ឋអាមេរិក ពីចំនួន 1,531,732 ដុល្លារសហរដ្ឋអាមេរិក កាលពីឆ្នាំមុន ដែលជាចម្បងបណ្តាលមកពីការកើនឡើងនៃប្រាក់បម្រុងបច្ចេកទេសធានារ៉ាប់រង។ ដោយឡែក សំណងដែលបានទូទាត់សរុបបានធ្លាក់ចុះមកនៅត្រឹមប្រមាណ 1.6 លានដុល្លារសហរដ្ឋអាមេរិក បើធៀបនឹងចំនួន 2.5 លានដុល្លារសហរដ្ឋអាមេរិក កាលពីឆ្នាំមុន។

ជារួម សមត្ថភាពរបស់ក្រុមហ៊ុនក្នុងការរក្សាកំណើនសំណងធានារ៉ាប់រងសុទ្ធឱ្យស្ថិតក្រោមការគ្រប់គ្រង ទោះបីជាមានការពង្រីកវិសាលភាពផលប្រយោជន៍អាជីវកម្មកាន់តែទូលំទូលាយក៏ដោយនោះ គឺបានសង្កត់ធ្ងន់យ៉ាងច្បាស់ពីភាពរឹងមាំនៃវិន័យវាយតម្លៃហានិភ័យកំណត់បុព្វលាភធានារ៉ាប់រង ក្របខ័ណ្ឌគ្រប់គ្រងសំណងធានារ៉ាប់រងដ៏រឹងមាំ និងការប្តេជ្ញាចិត្តយ៉ាងមុតមាំជាបន្តបន្ទាប់ចំពោះគុណភាពផលប្រយោជន៍អាជីវកម្មនៅគ្រប់ខ្សែអាជីវកម្មទាំងអស់។

ចំណាយលើការគ្រប់គ្រង និងកម្រៃជើងសារ

ក្រុមហ៊ុនបានចាត់ចែង និងគ្រប់គ្រងចំណាយប្រតិបត្តិការរបស់ខ្លួន ក្នុងគោលបំណងរក្សាមូលដ្ឋានថ្លៃដើមឱ្យមានប្រសិទ្ធភាព និងអាច ពង្រីកវិសាលភាពបាន ដើម្បីគាំទ្រដល់កំណើនអាជីវកម្ម ដោយ មិនធ្វើឱ្យប៉ះពាល់ដល់គុណភាពសេវាកម្ម ឬការអនុលោមតាម បទប្បញ្ញត្តិនោះឡើយ។ ចំណាយនានាត្រូវបានតាមដានផ្ទៀងផ្ទាត់ ធៀបនឹងកញ្ចប់ថវិកាប្រចាំខែ ដោយមានការរាយការណ៍អំពីគម្លាត ចំណាយជូនដល់ថ្នាក់គ្រប់គ្រងជាន់ខ្ពស់ និងក្រុមប្រឹក្សាភិបាលជា ទៀងទាត់។

ផលចំណេញពីការធានារ៉ាប់រង

ក្រុមហ៊ុនសម្រេចបាននូវលទ្ធផលការរាយតម្លៃហានិភ័យកំណត់ បុព្វលាភធានារ៉ាប់រងយ៉ាងរឹងមាំនៅក្នុងឆ្នាំ 2025 ដោយអនុបាតរួម (Combined ratio) បានប្រសើរឡើងមកត្រឹម 105% ពីចំនួន 112% កាលពីឆ្នាំមុន ដែលឆ្លុះបញ្ចាំងពីវឌ្ឍនភាពដ៏មានសារៈសំខាន់ទាំងក្នុង ការគ្រប់គ្រងសំណងធានារ៉ាប់រង និងប្រសិទ្ធភាពនៃការគ្រប់គ្រង ចំណាយ។

អនុបាតខាតបង់ (Loss ratio) បានកើនឡើងដល់ 49% ពីចំនួន 36% ដែលជាចម្បងបណ្តាលមកពីការកើនឡើងនៃប្រាក់បម្រុងបច្ចេកទេសធានារ៉ាប់រងសម្រាប់កិច្ចសន្យាធានារ៉ាប់រងរយៈពេលវែង។ ដោយឡែក អនុបាតចំណាយ (Expenses ratio) បានកត់ត្រានូវការលោតឆ្ពោះដ៏ល្អប្រសើរមួយមកត្រឹម 39% ពីចំនួន 52% ដែលបង្ហាញ ឱ្យឃើញពីកិច្ចខិតខំប្រឹងប្រែងប្រកបដោយជោគជ័យរបស់ក្រុមហ៊ុនក្នុង ការបង្កើនប្រសិទ្ធភាពរចនាសម្ព័ន្ធថ្លៃដើម និងការលើកកម្ពស់ ប្រសិទ្ធភាពប្រតិបត្តិការក្នុងអំឡុងឆ្នាំនេះ។

លទ្ធផលការរាយតម្លៃហានិភ័យកំណត់បុព្វលាភធានារ៉ាប់រងដ៏រឹងមាំ នេះ ត្រូវបានឆ្លុះបញ្ចាំងកាន់តែច្បាស់តាមរយៈប្រាក់ចំណេញជារួម របស់ក្រុមហ៊ុន ដោយក្នុងនោះប្រាក់ចំណេញមុនពន្ធលើប្រាក់ចំណូល បានកើនឡើងដល់ 183,613 ដុល្លារសហរដ្ឋអាមេរិក ពីចំនួន 1,225 ដុល្លារសហរដ្ឋអាមេរិក កាលពីឆ្នាំមុន ហើយប្រាក់ចំណេញសុទ្ធបាន កើនឡើងដល់ 125,491 ដុល្លារសហរដ្ឋអាមេរិក ដែលគាំទ្រដោយ កំណើន 35% នៃបុព្វលាភធានារ៉ាប់រងសុទ្ធរហូតដល់ចំនួន 5,010,740 ដុល្លារសហរដ្ឋអាមេរិក និងចំណូលពីការវិនិយោគចំនួន 441,470 ដុល្លារសហរដ្ឋអាមេរិក។ ទន្ទឹមនឹងនេះ ផលត្រឡប់មកវិញ លើមូលនិធិភាគហ៊ុនិក (Return on equity) បានប្រសើរឡើងដល់ 1.7% ពីចំនួន -0.7% ហើយផលត្រឡប់មកវិញលើទ្រព្យសកម្ម (Return on assets) បានប្រសើរឡើងដល់ 1.0% ពីចំនួន -0.3% ដែលបង្ហាញពីសមត្ថភាពកាន់តែខ្ពស់របស់ក្រុមហ៊ុនក្នុងការបង្កើត តម្លៃជូនដល់ភាគហ៊ុនិករបស់ខ្លួន។

ជារួម លទ្ធផលនៃការរាយតម្លៃហានិភ័យកំណត់បុព្វលាភធានារ៉ាប់រង ឆ្នាំ 2025 ឆ្លុះបញ្ចាំងពីការប្តេជ្ញាចិត្តជាបន្តបន្ទាប់របស់ក្រុមហ៊ុនចំពោះ ភាពមានប្រាក់ចំណេញ ការជ្រើសរើសហានិភ័យប្រកបដោយវិន័យនិង ឧត្តមភាពនៃប្រតិបត្តិការ ដែលជួយពង្រឹងជំហរក្រុមហ៊ុនយ៉ាង ល្អប្រសើរសម្រាប់និរន្តរភាពនៃលទ្ធផលប្រតិបត្តិការក្នុងបណ្តា ឆ្នាំខាងមុខ។

ការធានារ៉ាប់រងបន្ត

ក្រុមហ៊ុនបានរក្សានូវកម្មវិធីធានារ៉ាប់រងបន្តដ៏រឹងមាំមួយ ក្នុងគោលបំណងការពារមូលធន រក្សាស្ថិរភាពនៃលទ្ធផលប្រតិបត្តិការធានារ៉ាប់រង និងបង្កើនសមត្ថភាពក្នុងការទទួលបានធានារ៉ាប់រងលើអាជីវកម្ម។ ការរៀបចំការធានារ៉ាប់រងបន្តត្រូវបានចនាឡើងយ៉ាងរចនាសម្ព័ន្ធស្របតាមកម្រិតហានិភ័យដែលក្រុមហ៊ុនអាចទទួលយកបាន ទម្រង់ផលប្រយោជន៍ និងតម្រូវការបទប្បញ្ញត្តិជាធរមាន។

យុទ្ធសាស្ត្រធានារ៉ាប់រងបន្ត

ក្រុមហ៊ុនបានធ្វើការធានារ៉ាប់រងបន្តលើផ្នែកខ្លះនៃហានិភ័យធានារ៉ាប់រងដែលខ្លួនបានទទួលខុសត្រូវ ដើម្បីគ្រប់គ្រងកម្រិតប្រឈមនឹងការខាតបង់ និងការពារមូលធនរបស់ខ្លួន តាមរយៈកិច្ចព្រមព្រៀងធានារ៉ាប់រងបន្តតាមកិច្ចសន្យា (Treaty Reinsurance) និងការធានារ៉ាប់រងបន្តតាមករណី (Facultative Reinsurance)។ កិច្ចព្រមព្រៀងធានារ៉ាប់រងបន្តទាំងនេះ ជួយធ្វើហានិភ័យមួយផ្នែក និងកំណត់ដែនកំណត់នៃការប្រឈមហានិភ័យពីម្ចាស់បណ្ណសន្យារ៉ាប់រងម្នាក់ៗ។ ចំនួនទឹកប្រាក់នៃហានិភ័យនីមួយៗដែលក្រុមហ៊ុនរក្សាទុកដោយខ្លួនឯង (Retained Risk) គឺអាស្រ័យលើការវាយតម្លៃរបស់ក្រុមហ៊ុនទៅលើកម្មវត្ថុហានិភ័យជាក់លាក់ក្នុងកាលៈទេសៈមួយចំនួន រហូតដល់កម្រិតអតិបរមាដែលផ្អែកលើលក្ខណៈសម្បត្តិនៃការការពារ។

នៅក្រោមលក្ខខណ្ឌនៃកិច្ចព្រមព្រៀងធានារ៉ាប់រងបន្ត ក្រុមហ៊ុនធានារ៉ាប់រងបន្តយល់ព្រមទូទាត់សងវិញនូវចំនួនទឹកប្រាក់ដែលបានធ្វើ ក្នុងករណីដែលសំណងត្រូវបានទូទាត់។ ទោះជាយ៉ាងណាក៏ដោយ ក្រុមហ៊ុននៅតែត្រូវទទួលខុសត្រូវចំពោះមុខម្ចាស់បណ្ណសន្យារ៉ាប់រងរបស់ខ្លួន ពាក់ព័ន្ធនឹងការធានារ៉ាប់រងដែលបានធ្វើ ប្រសិនបើក្រុមហ៊ុនធានារ៉ាប់រងបន្តណាមួយខកខានមិនបានបំពេញកាតព្វកិច្ចដែលខ្លួនបានទទួលខុសត្រូវ។

ការជ្រើសរើសដៃគូធានារ៉ាប់រងបន្ត

ការជ្រើសរើសដៃគូធានារ៉ាប់រងបន្ត គឺត្រូវបានគ្រប់គ្រងដោយគោលនយោបាយធានារ៉ាប់រងបន្តដែលអនុម័តដោយក្រុមប្រឹក្សាភិបាលរបស់ក្រុមហ៊ុន ដែលកំណត់នូវលក្ខខណ្ឌវិនិច្ឆ័យសិទ្ធិទទួលបានអប្បបរមា ដែនកំណត់នៃការប្រមូលផ្តុំ និងដំណើរការពិនិត្យឡើងវិញប្រចាំឆ្នាំ។ ក្របខ័ណ្ឌនៃការជ្រើសរើសក្រុមហ៊ុនធានារ៉ាប់រងបន្តរបស់ក្រុមហ៊ុន ត្រូវបានចនាឡើងដើម្បីធានាថា ទ្រព្យសកម្មធានារ៉ាប់រងបន្តដែលអាចទាមទារមកវិញបាន (Reinsurance Recoverables) មានភាពមានសុវត្ថិភាព អាចប្រមូលបាន និងត្រូវបានដាក់អាជីវកម្មជាមួយដៃគូកិច្ចសន្យាដែលមានស្ថិរភាពហិរញ្ញវត្ថុរឹងមាំ។

រាល់ក្រុមហ៊ុនធានារ៉ាប់រងបន្តទាំងអស់ដែលចូលរួមក្នុងកម្មវិធីធានារ៉ាប់រងបន្តតាមកិច្ចសន្យា និងតាមករណីរបស់ក្រុមហ៊ុន គិតត្រឹមថ្ងៃទី 31 ខែធ្នូ ឆ្នាំ 2025 បានបំពេញតាមលក្ខខណ្ឌវិនិច្ឆ័យអប្បបរមាខាងលើទាំងស្រុង។

ក្រុមហ៊ុនសូមបញ្ជាក់ថា ក្រុមហ៊ុនធានារ៉ាប់រងបន្តដែលចូលរួមទាំងអស់ សុទ្ធតែទទួលបានស្ថានភាពអនុម័តដែលមានសុពលភាពពី ន.ធា.ក. សម្រាប់ប្រភេទអាជីវកម្មពាក់ព័ន្ធ មុនពេលឈានទៅដល់ការចុះកិច្ចសន្យាធានារ៉ាប់រងបន្តណាមួយ។



ការគ្រប់គ្រងហានិភ័យ

ក្រុមហ៊ុនអនុវត្តប្រតិបត្តិការអាជីវកម្មស្ថិតក្រោមក្របខ័ណ្ឌគ្រប់គ្រងហានិភ័យដ៏រឹងមាំមួយ ដែលមើលខុសត្រូវដោយក្រុមប្រឹក្សាភិបាល ដោយក្របខ័ណ្ឌនេះត្រូវបានរចនាឡើងដើម្បីកំណត់ អត្រានុកូលដ្ឋាន រាយតម្លៃ តាមដាន និងកាត់បន្ថយហានិភ័យនានា ដែលអាចរារាំងដល់ ការសម្រេចបាននូវគោលដៅហិរញ្ញវត្ថុ និងគោលដៅយុទ្ធសាស្ត្រប្រកបដោយចីរភាពរបស់ខ្លួន។

- ហានិភ័យធានារ៉ាប់រង (Insurance Risk)៖ ត្រូវបានគ្រប់គ្រង តាមរយៈគោលការណ៍ណែនាំនៃការធានារ៉ាប់រងប្រកបដោយវិន័យ ដែនកំណត់សិទ្ធិអំណាចច្បាស់លាស់ ការធ្វើពិធីកម្មផលប៉ុន្តែ អាជីវកម្ម ការកំណត់ថ្លៃបុព្វលាភយ៉ាងសមស្រប និងការរៀបចំ ការធានារ៉ាប់រងបន្តជាមួយក្រុមហ៊ុនធានារ៉ាប់រងបន្តដែលមាន ចំណាត់ថ្នាក់ឥណទានចាប់ពីកម្រិត 'A' ឬខ្ពស់ជាងនេះ។ វិធីសាស្ត្រ ស្ថិតិត្រូវបានយកមកអនុវត្តដើម្បីប៉ាន់ប្រមាណកាតព្វកិច្ចបំណុល ផ្នែកសំណង ហើយសំណងនីមួយៗត្រូវបានរាយតម្លៃតាមករណី ជាក់ស្តែង (Case-by-case) ព្រមទាំងមានការពិនិត្យឡើងវិញ ជាប្រចាំនៅពេលមានព័ត៌មានថ្មីៗកើតឡើង។
- ហានិភ័យទីផ្សារ (Market Risk)៖ កើតឡើងជាចម្បងពី បម្រែបម្រួលអត្រាការប្រាក់លើផលប៉ុន្តែនៃការវិនិយោគ និង ការប្រែប្រួលអត្រាប្តូរប្រាក់បរទេស។ ក្រុមហ៊ុនដំណើរការអាជីវកម្ម ភាគច្រើនជាប្រាក់ដុល្លារអាមេរិក ដែលជួយកម្រិតហានិភ័យប្រឈម នឹងការប្រែប្រួលរូបិយប័ណ្ណ និងបានតាមដានស្ថានភាពទ្រព្យសកម្ម និងកាតព្វកិច្ចបំណុលជាទៀងទាត់ ដើម្បីគ្រប់គ្រងផលប៉ះពាល់នៃ បម្រែបម្រួលអត្រាការប្រាក់មកលើស្ថានភាពហិរញ្ញវត្ថុរបស់ខ្លួន។
- ហានិភ័យឥណទាន (Credit Risk)៖ ត្រូវបានគ្រប់គ្រងតាមរយៈ ការកំណត់ដែនកំណត់ឥណទានដៃគូកិច្ចសន្យា ការពិនិត្យឡើងវិញ ជាទៀងទាត់លើគណនីត្រូវទារ និងគោលការណ៍ណែនាំសម្រាប់ការ អនុម័តក្រុមហ៊ុនធានារ៉ាប់រងបន្ត ដោយរួមបញ្ចូលទាំងចំណាត់ថ្នាក់ ឥណទានកម្រិតអន្តរជាតិ។ ស្ថិរភាពហិរញ្ញវត្ថុ និងលទ្ធផលនៃការ ទូទាត់សងរបស់ក្រុមហ៊ុនធានារ៉ាប់រងបន្ត ត្រូវបានពិនិត្យឡើងវិញ ជាប្រចាំ។
- ហានិភ័យសាច់ប្រាក់ងាយ (Liquidity Risk)៖ ត្រូវបានគ្រប់គ្រង ដោយការរក្សាកម្រិតសាច់ប្រាក់ និងទ្រព្យសកម្មសាច់ប្រាក់ងាយ ឱ្យបានគ្រប់គ្រាន់ ដើម្បីបំពេញកាតព្វកិច្ចសំណងធានារ៉ាប់រង និងការ ប្តេជ្ញាចិត្តផ្នែកប្រតិបត្តិការ ទាំងស្ថិតក្នុងស្ថានភាពធម្មតា និងស្ថានភាពមានសម្ពាធហិរញ្ញវត្ថុ។

- ហានិភ័យប្រតិបត្តិការ (Operational Risk)៖ ត្រូវបានកាត់បន្ថយ តាមរយៈការកំណត់តួនាទី និងការទទួលខុសត្រូវយ៉ាងច្បាស់លាស់ នីតិវិធីដែលមានឯកសារយោងត្រឹមត្រូវ ដែនកំណត់សិទ្ធិអំណាច ការបណ្តុះបណ្តាលបុគ្គលិក និងការរៀបចំផែនការបន្តនិរន្តរភាព អាជីវកម្ម។
- អនុលោមភាពដើមទុន និងបទប្បញ្ញត្តិ (Capital and Regulatory Compliance)៖ ត្រូវបានតាមដានយ៉ាងសកម្ម ដើម្បីធានាថាមានទៀតក្រុមហ៊ុនរក្សាបាននូវកម្រិតសាធារណៈ (Solvency Margin) របស់ខ្លួនឱ្យខ្ពស់ជាងតម្រូវការអប្បបរមា 120% ដូចដែលបានកំណត់ដោយនិយ័តករធានារ៉ាប់រងកម្ពុជា។

នីតិវិធីពិនិត្យផ្ទៀងផ្ទាត់ការយល់ដឹងពីអតិថិជន (Customer Due Diligence) ត្រូវបានយកមកអនុវត្តនៅពេលចាប់ផ្តើមទទួលយក អតិថិជន និងធ្វើឡើងជាបន្តបន្ទាប់ រួមទាំងការផ្ទៀងផ្ទាត់អត្តសញ្ញាណ អតិថិជន និងការតាមដានប្រតិបត្តិការហិរញ្ញវត្ថុ ដើម្បីអនុលោមតាម បទប្បញ្ញត្តិស្តីពីការប្រឆាំងការសម្អាតប្រាក់ និងការស្វែងយល់ពី អតិថិជន (KYC) ជាធរមាន។

ភាគីពាក់ព័ន្ធ និងដៃគូអាជីវកម្មនានា ត្រូវបានកំណត់អត្តសញ្ញាណ និង គ្រប់គ្រងតាមរយៈនីតិវិធីអភិបាលកិច្ចដែលបានបង្កើតឡើង ដើម្បី ធានាថាទំនាក់ទំនងប្រយោជន៍ត្រូវបានបង្ហាញជាសាធារណៈយ៉ាង ត្រឹមត្រូវ ហើយរាល់ប្រតិបត្តិការជាមួយភាគីពាក់ព័ន្ធទាំងអស់ ត្រូវបាន អនុវត្តឡើងផ្អែកលើគោលការណ៍តម្លាភាព និងតម្លៃទីផ្សារសេរី (Arm's Length Terms)។

ការបង្ហាញលម្អិតអំពីគោលនយោបាយគ្រប់គ្រងហានិភ័យរបស់ ក្រុមហ៊ុន ហានិភ័យប្រឈមលក្ខណៈបរិមាណ និងកម្រិតនៃការងាយរង ឥទ្ធិពលនៃហានិភ័យហិរញ្ញវត្ថុ ត្រូវបានបង្ហាញជូននៅក្នុងកំណត់ ចំណាំភ្ជាប់ជាមួយរបាយការណ៍ហិរញ្ញវត្ថុដែលបានសរសេរកម្មវិធី។



របាយការណ៍ហិរញ្ញវត្ថុ ដែលបានធ្វើសវនកម្ម



ព័ត៌មានហិរញ្ញវត្ថុដែលបានបង្ហាញខាងក្រោមនេះ ត្រូវបានដកស្រង់ចេញពីរបាយការណ៍ហិរញ្ញវត្ថុដែលបានធ្វើសវនកម្មរបស់ក្រុមហ៊ុន សម្រាប់ការិយបរិច្ឆេទបញ្ចប់ថ្ងៃទី 31 ខែធ្នូ ឆ្នាំ2025។ ក្រុមហ៊ុនអ៊ិនស្ទ័រ អ៊ិន យ៉ាង (ខេមបូឌា) បានចេញផ្សាយមតិយោបល់សវនកម្មមិនមានបញ្ហា លើសំណុំពេញលេញនៃរបាយការណ៍ហិរញ្ញវត្ថុ។ ការដកស្រង់នេះមិនរួមបញ្ចូលការលាតត្រដាងទាំងអស់នោះទេ ហើយគួរតែត្រូវបានអានដោយភ្ជាប់ជាមួយរបាយការណ៍ហិរញ្ញវត្ថុពេញលេញដែលបានធ្វើសវនកម្ម និងរបាយការណ៍របស់សវនករចុះថ្ងៃទី30 ខែមីនា ឆ្នាំ 2026។

ក្រុមហ៊ុន ហួតតេ ឡាយហ្វ អ៊ីស្ត្រីនស៍ (ខេមបូឌា) ម.ក
 (លេខចុះបញ្ជី 00012679)

ព័ត៌មានទូទៅអំពីក្រុមហ៊ុន

ឈ្មោះក្រុមហ៊ុន៖	ក្រុមហ៊ុន ហួតតេ ឡាយហ្វ អ៊ីស្ត្រីនស៍ (ខេមបូឌា) ម.ក	
លេខចុះបញ្ជីពាណិជ្ជកម្ម៖	00012679	
ទីស្នាក់ការចុះបញ្ជី និង ការិយាល័យកណ្តាល៖	The Point Community Mall ជាន់ទី3A U08&U09 អគារលេខ2113C មហាវិថីម៉ៅសេនុង ភូមិ7 សង្កាត់ទួលស្វាយព្រៃ1 ខណ្ឌបឹងកេងកង រាជធានីភ្នំពេញ ព្រះរាជាណាចក្រកម្ពុជា ទូរស័ព្ទលេខ៖ (+855) 23 885 077 / 885 066 ទូរសារលេខ៖ (+855) 23 982 907 សារអេឡិចត្រូនិក៖ info@fortelifeassurance.com	
ក្រុមប្រឹក្សាភិបាល៖	លោក Cheo Huat Leng, Charles Francis លោក ម៉ៅ សារិន លោក សួន ពិសី លោក Lee Foo Yeun លោកស្រី Zhao Haiming លោក ព្រូ ស៊ីថន លោក ង៉ែត ជួ លោក ជុំ សុជាតិ លោក Trieu Robert	ប្រធានក្រុមប្រឹក្សាភិបាល អភិបាល អភិបាល អភិបាល អភិបាល អភិបាល អភិបាលឯករាជ្យ អភិបាលឯករាជ្យ អភិបាលឯករាជ្យ
គណៈគ្រប់គ្រង៖	លោក ព្រូ ស៊ីថន លោក ហុង ប៊ុនហ្គុ លោក លីម លីហ្គុន	ប្រធាននាយកប្រតិបត្តិ នាយកប្រតិបត្តិហិរញ្ញវត្ថុ នាយកប្រតិបត្តិគ្រប់គ្រងអាជីវកម្ម
ធនាគារកិច្ចប្រជុំ៖	ធនាគារ ស៊ិនហាន ធនាគារ រដ្ឋនៈ អាស៊ី ចំកាត់ ធនាគារ ស៊ីអាយអិមប៊ី	
សវនករ៖	ក្រុមហ៊ុន អ៊ិនស្ត្រី អ៊ែន យ៉ាង (ខេមបូឌា)	

របាយការណ៍របស់ក្រុមប្រឹក្សាភិបាល

ក្រុមប្រឹក្សាភិបាល សូមដាក់ជូនរបាយការណ៍របស់ខ្លួនរួមជាមួយនឹងរបាយការណ៍ហិរញ្ញវត្ថុ ដែលបានធ្វើសវនកម្មរបស់ក្រុមហ៊ុន ហួតតេ ឡាយ ហ្វី ស្ត្រីនីស (ខេមបូឌា) ម.ក (ហៅកាត់ថា "ក្រុមហ៊ុន") នាថ្ងៃទី៣១ ខែធ្នូ ឆ្នាំ២០២៥ និងសម្រាប់ការិយបរិច្ឆេទបញ្ចប់។

សកម្មភាពចម្បង

សកម្មភាពចម្បងរបស់ក្រុមហ៊ុន នៅក្នុងអំឡុងការិយបរិច្ឆេទ គឺការធ្វើប្រតិបត្តិការអាជីវកម្មធានារ៉ាប់រងអាយុជីវិត។ នៅថ្ងៃទី៦ ខែកុម្ភៈ ឆ្នាំ២០១៩ ក្រុមហ៊ុនបានទទួលនូវអាជ្ញាប័ណ្ណធានារ៉ាប់រងអាយុជីវិតពី ក្រសួងសេដ្ឋកិច្ច និងហិរញ្ញវត្ថុ សម្រាប់ការិយបរិច្ឆេទចាប់ពីថ្ងៃទី៦ ខែកុម្ភៈ ឆ្នាំ២០១៩ ដល់ថ្ងៃទី៥ ខែកុម្ភៈ ឆ្នាំ២០២៤។ នៅថ្ងៃទី១ ខែកុម្ភៈ ឆ្នាំ២០២៤ ក្រុមហ៊ុនបានទទួលនូវអាជ្ញាប័ណ្ណធានារ៉ាប់រងអាយុជីវិតអចិន្ត្រៃយ៍ពី និយ័តករធានារ៉ាប់រងកម្ពុជា។

លទ្ធផលហិរញ្ញវត្ថុ

លទ្ធផលហិរញ្ញវត្ថុសម្រាប់ការិយបរិច្ឆេទបញ្ចប់ ត្រូវបានកំណត់នៅក្នុងរបាយការណ៍លទ្ធផលពេញលេញ។

ភាគលាភ

ក្រុមប្រឹក្សាភិបាលពុំបានផ្តល់អនុសាសន៍ឲ្យមានការទូទាត់ភាគលាភសម្រាប់ការិយបរិច្ឆេទបញ្ចប់នេះទេ។

ការបោះផ្សាយភាគហ៊ុន និងប័ណ្ណធានា

ប័ណ្ណភាគហ៊ុនធម្មតាដែលត្រូវបានអនុម័ត និងបោះផ្សាយក្នុងអំឡុងការិយបរិច្ឆេទនេះត្រូវបានបង្ហាញនៅក្នុងរបាយការណ៍ហិរញ្ញវត្ថុ។

ទុនបម្រុង និងសំវិធានធន

រាល់ការបន្ថែម ឬ បន្ថយទុនបម្រុង និងសំវិធានធនក្នុងអំឡុងការិយបរិច្ឆេទត្រូវបានបង្ហាញនៅក្នុងរបាយការណ៍ហិរញ្ញវត្ថុ។

គម្រោងក្នុងការផ្តល់ជាជម្រើសភាគហ៊ុនដល់បុគ្គលិក

មិនមានគម្រោងក្នុងការផ្តល់ជាជម្រើសភាគហ៊ុនដល់បុគ្គលិកទេក្នុងអំឡុងការិយបរិច្ឆេទនេះទេ។

ភាគហ៊ុនកាន់កាប់ដោយអភិបាល

ពុំមានអភិបាលណាម្នាក់កាន់កាប់ភាគហ៊ុនដោយផ្ទាល់នៅក្នុងមូលធនរបស់ក្រុមហ៊ុននោះទេ។

ក្រុមហ៊ុនហ្វូតតេ ឡាយហ្វីស្ត័រីនស៍ (ខេមបូឌា) ភីអិលស៊ី

(លេខចុះបញ្ជី Co.00012679)

របាយការណ៍របស់ក្រុមប្រឹក្សាភិបាល (តពីទំព័រមុន)

អត្ថប្រយោជន៍របស់អភិបាល

ក្នុងអំឡុង និងនាការិយបរិច្ឆេទបញ្ចប់នេះ មិនមានកិច្ចព្រមព្រៀងណាមួយដែលអនុញ្ញាតឱ្យក្រុមប្រឹក្សាភិបាល របស់ក្រុមហ៊ុនទទួលបាននូវ ផលប្រយោជន៍ពីការទិញប័ណ្ណភាគហ៊ុន ឬប័ណ្ណបំណុលរបស់ក្រុមហ៊ុនឡើយ។ លាភការរបស់អភិបាលត្រូវបានលាតត្រដាងនៅក្នុង កំណត់ សម្គាល់លេខ 22 នៃរបាយការណ៍ហិរញ្ញវត្ថុ។

ព័ត៌មានអំពីរបាយការណ៍ហិរញ្ញវត្ថុ

មុនពេលរៀបចំរបាយការណ៍ស្ថានភាពហិរញ្ញវត្ថុ និងរបាយការណ៍លទ្ធផលពេញលេញ ក្រុមប្រឹក្សាភិបាលបានចាត់វិធានការសមស្របតាម លំដាប់ដូចខាងក្រោម៖

- (ក) ធានាក្នុងការចាត់វិធានការសមស្របចំពោះការលុបបំណុលអាក្រក់ចេញពីបញ្ជី និងបានធ្វើសំវិធានធនលើបំណុលសង្ស័យ និងធានារាល់ បំណុលអាក្រក់ទាំងអស់ ត្រូវបានលុបចោលនិងការធ្វើសំវិធានធនគ្រប់គ្រាន់សម្រាប់បំណុលសង្ស័យ និង
- (ខ) ធានាថាទ្រព្យសកម្មរយៈពេលខ្លីណាដែលមិនអាចលក់បានតាមតម្លៃដើម ដែលបានកត់ត្រាក្នុងបញ្ជីគណនេយ្យរបស់ក្រុមហ៊ុនត្រូវបាន កត់ត្រាតាមតម្លៃប៉ាន់ស្មានដែលទទួលស្គាល់សុទ្ធ។

នាកាលបរិច្ឆេទរបាយការណ៍នេះ ក្រុមប្រឹក្សាភិបាលពុំបានដឹងពីព្រឹត្តិការណ៍ណាមួយដែល៖

- (ក) នៅមានចំនួនបំណុលអាក្រក់ដែលពុំបានលុបចោល ឬធ្វើសំវិធានធនមិនគ្រប់គ្រាន់សម្រាប់បំណុលសង្ស័យនៅក្នុងរបាយការណ៍ ហិរញ្ញវត្ថុរបស់ក្រុមហ៊ុនឡើយ។ ឬ
- (ខ) តម្លៃនៃទ្រព្យសកម្មរយៈពេលខ្លីនៅក្នុងរបាយការណ៍ហិរញ្ញវត្ថុរបស់ក្រុមហ៊ុន គឺជាតម្លៃមិនទាន់ត្រឹមត្រូវ នោះឡើយទេ។ ឬ
- (គ) វិធីសាស្ត្រវាយតម្លៃទ្រព្យសកម្ម ឬ បំណុលរបស់ក្រុមហ៊ុនគឺជាវិធីសាស្ត្រខុស ឬ មិនសមស្របនោះឡើយ។

បំណុលយថាភាព

គ្មានបំណុលយថាភាព ឬបំណុលផ្សេងៗរបស់ក្រុមហ៊ុនដែលត្រូវទូទាត់សង ឬ អាចនឹងទូទាត់សងក្នុងរយៈពេល 12ខែ បន្ទាប់ពីការិយបរិច្ឆេទ បញ្ចប់ (តាមមតិក្រុមប្រឹក្សាភិបាល) ដែលនឹងអាចប៉ះពាល់ដល់លទ្ធភាពបំពេញកាតព្វកិច្ច លើការសងបំណុលរបស់ក្រុមហ៊ុននៅពេលដែល បំណុលទាំងនោះដល់ថ្ងៃកំណត់សងទេ។

គិតត្រឹមកាលបរិច្ឆេទនៃរបាយការណ៍នេះមិនមាន៖

- បន្ទុកណាមួយលើទ្រព្យសកម្មរបស់ក្រុមហ៊ុនដែលបានកើតឡើង ចាប់តាំងពីដំណាច់ឆ្នាំដោយសារ ការដាក់បញ្ជីសម្រាប់ការធានាបំណុល របស់បុគ្គលណាម្នាក់ឡើយ ឬ
- បំណុលយថាភាពណាមួយរបស់ក្រុមហ៊ុនដែលបានកើតឡើងចាប់តាំងពីដំណាច់ឆ្នាំមក លើកលែងតែបំណុលយថាភាពដែលបាន លាតត្រដាងនៅក្នុងរបាយការណ៍ហិរញ្ញវត្ថុ។

ក្រុមហ៊ុនហួតតេ ឡាយហ្វូអ៊ីស្ត័រីនស៍ (ខេមបូឌា) ភីអិលស៊ី
(លេខចុះបញ្ជី Co.00012679)

របាយការណ៍របស់ក្រុមប្រឹក្សាភិបាល (តពីទំព័រមុន)

បម្រែបម្រួលនៃកាលៈទេសៈ

គិតត្រឹមកាលបរិច្ឆេទនៃរបាយការណ៍នេះ ក្រុមប្រឹក្សាភិបាលពុំបានដឹងពីហេតុការណ៍ណាមួយ ដែលមិនបានឆ្លុះបញ្ចាំងនៅក្នុងរបាយការណ៍នេះ ឬ ក្នុងរបាយការណ៍ហិរញ្ញវត្ថុរបស់ក្រុមហ៊ុនដែលនឹងបណ្តាលឲ្យចំនួនទឹកប្រាក់ ដែលបានលាតត្រដាងនៅក្នុងរបាយការណ៍ហិរញ្ញវត្ថុនេះមាន ភាពមិនត្រឹមត្រូវជាសារវន្តនោះទេ។

មតិយោបល់របស់ក្រុមប្រឹក្សាភិបាល

តាមមតិយោបល់របស់ក្រុមប្រឹក្សាភិបាល៖

- លទ្ធផលនៃប្រតិបត្តិការរបស់ក្រុមហ៊ុន ក្នុងអំឡុងការិយបរិច្ឆេទនេះ មិនមានការប៉ះពាល់ជាសារវន្តដោយសារ ខ្ពង់ណាមួយ ប្រតិបត្តិការ ឬ ព្រឹត្តិការណ៍មិនប្រក្រតីណាមួយឡើយ និង
- គិតត្រឹមការិយបរិច្ឆេទនៃរបាយការណ៍នេះ ពុំមានព្រឹត្តិការណ៍បន្ទាប់ជាសារវន្តណាមួយដែលបានកើតឡើងនៅចន្លោះដំណាច់ឆ្នាំ និង កាលបរិច្ឆេទនៃរបាយការណ៍ហិរញ្ញវត្ថុ ដែលអាចប៉ះពាល់ដល់ប្រតិបត្តិការរបស់ក្រុមហ៊ុនលើកលែងតែអ្វីដែលបានលាតត្រដាងនៅក្នុង របាយការណ៍ហិរញ្ញវត្ថុ។

សវនករ

ក្រុមហ៊ុន អ៊ីនស៊ី អ៊ែន យ៉ុង (ខេមបូឌា) គឺជាសវនកររបស់ក្រុមហ៊ុន។

តំណាងឲ្យក្រុមប្រឹក្សាភិបាល



Cheo Huat Leng, Charles Francis
ប្រធានក្រុមប្រឹក្សាភិបាល

រាជធានីភ្នំពេញ ព្រះរាជាណាចក្រកម្ពុជា

ថ្ងៃទី30 ខែមីនា ឆ្នាំ2026

ក្រុមហ៊ុនហ្វូតេ ឡាយហ្វីស្តឺនស៍ (ខេមបូឌា) ភីអិលស៊ី
(លេខចុះបញ្ជី Co.00012679)

សេចក្តីបញ្ជាក់របស់ក្រុមប្រឹក្សាភិបាល

ការទទួលខុសត្រូវរបស់ក្រុមប្រឹក្សាភិបាលចំពោះរបាយការណ៍ហិរញ្ញវត្ថុ

ក្រុមប្រឹក្សាភិបាលទទួលខុសត្រូវក្នុងការធានាអះអាងថា របាយការណ៍ហិរញ្ញវត្ថុផ្តល់នូវទិដ្ឋភាពពិត និងត្រឹមត្រូវនៃស្ថានភាពហិរញ្ញវត្ថុរបស់ក្រុមហ៊ុននាថ្ងៃទី៣១ ខែធ្នូ ឆ្នាំ២០២៥ និងលទ្ធផលហិរញ្ញវត្ថុ ព្រមទាំងលំហូរសាច់ប្រាក់សម្រាប់ការិយបរិច្ឆេទបញ្ចប់ ដោយអនុលោមតាមស្តង់ដាររបាយការណ៍ហិរញ្ញវត្ថុអន្តរជាតិ នៃកម្ពុជា (ហៅកាត់ថា "CIFRSs") ជាមួយនឹងការពន្យារពេលអនុវត្ត CIFRS 17 កិច្ចសន្យាធានារ៉ាប់រង និង CIFRS 9 ឧបករណ៍ហិរញ្ញវត្ថុ ស្របតាមសេចក្តីជូនដំណឹងរបស់ និយ័តករគណនេយ្យ និងសវនកម្ម (ហៅកាត់ថា "ន.គ.ស") ដែលអនុញ្ញាតឲ្យពន្យារពេលក្នុងការអនុវត្តស្តង់ដារទាំងនេះ។ ក្រុមប្រឹក្សាភិបាលទទួលខុសត្រូវក្នុងការត្រួតពិនិត្យនូវរបាយការណ៍ហិរញ្ញវត្ថុទាំងនេះ ដែលរៀបចំដោយ គណៈគ្រប់គ្រង ដែលត្រូវបានតម្រូវឲ្យ៖

- ក) អនុម័តនូវគោលនយោបាយគណនេយ្យដែលសមស្រប ដោយផ្អែកលើការវិនិច្ឆ័យ និងការប៉ាន់ស្មានយ៉ាងសមហេតុផល និងប្រុងប្រយ័ត្ន ហើយធ្វើការអនុវត្តន៍យ៉ាងខ្ជាប់ខ្ជួន។
- ខ) អនុវត្តតាម CIFRSs ជាមួយនឹងការពន្យារពេលអនុវត្ត CIFRS 17 និង CIFRS 9 ឬ ប្រសិនបើមានការគម្លាតណាមួយចាកឆ្ងាយពីការបង្ហាញដែលសមស្របនិងត្រឹមត្រូវ គម្លាតទាំងនោះត្រូវបានលាតត្រដាង ពន្យល់ និងកំណត់ចំនួនឲ្យបានសមស្របនៅក្នុងរបាយការណ៍ហិរញ្ញវត្ថុ។
- គ) រក្សាកំណត់ត្រាគណនេយ្យឲ្យបានគ្រប់គ្រាន់ និងប្រសិទ្ធភាពនៃប្រព័ន្ធត្រួតពិនិត្យផ្ទៃក្នុង។
- ឃ) រៀបចំរបាយការណ៍ហិរញ្ញវត្ថុដោយឈរលើមូលដ្ឋាននិរន្តរភាពនៃដំណើរការអាជីវកម្ម លើកលែងតែក្នុងករណីមិនសមស្របក្នុងការសន្មតថា ក្រុមហ៊ុននឹងអាចបន្តប្រតិបត្តិការអាជីវកម្មនាពេលអនាគតដែលព្យាករណ៍មុនបាន និង
- ង) ដាក់ចេញនូវគោលនយោបាយរួមសម្រាប់ក្រុមហ៊ុន អនុម័តរាល់ការសម្រេចចិត្ត និងសកម្មភាពទាំងឡាយ ដែលមានឥទ្ធិពលជាសារវន្តលើប្រតិបត្តិការ និងដំណើរការអាជីវកម្មរបស់ក្រុមហ៊ុន ហើយនឹងត្រូវប្រាកដថាកិច្ចការទាំងនេះត្រូវបានបង្ហាញយ៉ាងត្រឹមត្រូវ នៅក្នុងរបាយការណ៍ហិរញ្ញវត្ថុ។

គណៈគ្រប់គ្រង ជាអ្នកទទួលខុសត្រូវក្នុងការធានាថា បញ្ជីគណនេយ្យដែលមានភាពសមស្របត្រូវបាន រក្សាទុក ដែលបានលាតត្រដាងបង្ហាញអំពីស្ថានភាពហិរញ្ញវត្ថុ របស់ក្រុមហ៊ុន ឲ្យបានត្រឹមត្រូវសមហេតុផលគ្រប់ពេលវេលា ហើយនឹងត្រូវធានាថា បញ្ជីគណនេយ្យទាំងនោះស្របតាមប្រព័ន្ធគណនេយ្យដែលបានចុះបញ្ជី។

គណៈគ្រប់គ្រង ក៏មានការទទួលខុសត្រូវក្នុងការការពារថែរក្សាទ្រព្យសកម្មរបស់ក្រុមហ៊ុន និងក្នុងការចាត់វិធានការសមស្របទាំងឡាយក្នុងការទប់ស្កាត់ និងការស្វែងរកការបន្លំ និងភាពមិនប្រក្រតីផ្សេងៗផងដែរ។

ក្រុមប្រឹក្សាភិបាលធានាអះអាងថា ក្រុមហ៊ុនបានអនុវត្តតាមតម្រូវការខាងលើ ក្នុងការរៀបចំរបាយការណ៍ហិរញ្ញវត្ថុ។

ក្រុមហ៊ុនហួតតេ ឡាយហ្វ័រ អ៊ីស្ត័រ៉ាន់ (ខេមបូឌា) ម.ក
(លេខចុះបញ្ជី 00012679)

សេចក្តីបញ្ជាក់របស់ក្រុមប្រឹក្សាភិបាល (តំណែងថ្មី)

ការអនុម័តលើរបាយការណ៍ហិរញ្ញវត្ថុដោយអនុលោមតាមមាត្រា 226 នៃច្បាប់ស្តីពីសហគ្រាស ពាណិជ្ជកម្ម

ខ្ញុំបាទឈ្មោះ Cheo Huat Leng, Charles Francis តំណាងឲ្យក្រុមប្រឹក្សាភិបាល សូមបញ្ជាក់ថា របាយការណ៍ហិរញ្ញវត្ថុដែលបានភ្ជាប់មក ជាមួយនេះ ផ្តល់នូវទិដ្ឋភាពពិត និងត្រឹមត្រូវនៃស្ថានភាពហិរញ្ញវត្ថុរបស់ក្រុមហ៊ុននាថ្ងៃទី31 ខែធ្នូ ឆ្នាំ2025 ហើយលទ្ធផលហិរញ្ញវត្ថុ និងលំហូរ សាច់ប្រាក់សម្រាប់ការិយបរិច្ឆេទបញ្ចប់អនុលោមតាម CIFRSs ជាមួយនឹងការពន្យារពេលអនុវត្ត CIFRS 17 និង CIFRS 9។

Cheo Huat Leng, Charles Francis
ប្រធានក្រុមប្រឹក្សាភិបាល

រាជធានីភ្នំពេញ ព្រះរាជាណាចក្រកម្ពុជា

ថ្ងៃទី30 ខែមីនា ឆ្នាំ2026

ក្រុមហ៊ុនហូតតេ ឡាយហ្វី អ៊ីស្ត្រីនស៍ (ខេមបូឌា) ម.ក

(លេខចុះបញ្ជី 00012679)

របាយការណ៍ស្ថានភាពហិរញ្ញវត្ថុ

នាថ្ងៃទី៣១ ខែធ្នូ ឆ្នាំ២០២៥

	កំណត់ សម្គាល់	2025		2024	
		ដុល្លារអាមេរិក	ពាន់រៀល	ដុល្លារអាមេរិក	ពាន់រៀល
		(កំណត់សម្គាល់លេខ 3.1)		(កំណត់សម្គាល់លេខ 3.1)	
ទ្រព្យសកម្ម					
ទ្រព្យ និងបរិក្ខារ	6	111,753	448,465	196,803	792,132
ទ្រព្យសកម្មអរូបី	7	163,203	654,934	199,239	801,937
សិទ្ធិប្រើប្រាស់ទ្រព្យសកម្ម	8.1	65,739	263,811	115,043	463,048
ប្រាក់តម្កល់តាមច្បាប់	9	700,000	2,809,100	700,000	2,817,500
គណនីធានារ៉ាប់រងត្រូវទទួល	10	620,994	2,492,049	1,604,076	6,456,406
ទ្រព្យសកម្មធានារ៉ាប់រងបន្ត	11	116,746	468,502	780,933	3,143,255
ទ្រព្យសកម្មផ្សេងៗ	12	717,914	2,880,988	1,312,081	5,281,125
ប្រាក់បញ្ញើនៅធនាគារ	13	8,422,285	33,798,630	7,566,312	30,454,406
សាច់ប្រាក់ និងសាច់ប្រាក់សមមូល	14	1,378,042	5,530,083	645,268	2,597,204
ទ្រព្យសកម្មសរុប		12,296,676	49,346,562	13,119,755	52,807,013
មូលធន និងបំណុល					
មូលធន					
ដើមទុន	15	10,680,000	42,720,000	10,680,000	42,720,000
បុព្វលាភដើមទុន		200,000	800,000	200,000	800,000
ខាតបង្គរ		(3,596,095)	(14,718,967)	(3,721,586)	(15,222,315)
លម្អៀងបង្គរពីការបកប្រែរូបិយប័ណ្ណ		-	429,278	-	514,931
មូលធនសរុប		7,283,905	29,230,311	7,158,414	28,812,616
បំណុល					
បំណុលកិច្ចសន្យាធានារ៉ាប់រង	16	4,447,578	17,848,131	3,609,178	14,526,941
គណនីធានារ៉ាប់រងត្រូវទូទាត់	17	273,139	1,096,107	1,491,351	6,002,688
គណនីត្រូវទូទាត់ផ្សេងៗ	18	212,386	852,305	732,161	2,946,948
បំណុលពន្ធលើប្រាក់ចំណូល	19	5,599	22,469	3,975	15,999
បំណុលគតិសន្យា	8.2	74,069	297,239	124,676	501,821
បំណុលសរុប		5,012,771	20,116,251	5,961,341	23,994,397
មូលធន និងបំណុលសរុប		12,296,676	49,346,562	13,119,755	52,807,013

កំណត់សម្គាល់ដែលភ្ជាប់មកជាមួយនេះ លេខ 1 ដល់ 28 ជាផ្នែកនៃរបាយការណ៍ហិរញ្ញវត្ថុនេះ។

ក្រុមហ៊ុនហ្វូតតេ ឡាយហ្វី អ៊ីស្ត្រីនស៍ (ខេមបូឌា) ម.ក
(លេខចុះបញ្ជី 00012679)

របាយការណ៍លទ្ធផលពេញលេញ
សម្រាប់ការិយបរិច្ឆេទបញ្ចប់ថ្ងៃទី៣១ ខែធ្នូ ឆ្នាំ២០២៥

	កំណត់ សម្គាល់	2025		2024	
		ដុល្លារអាមេរិក	ពាន់រៀល	ដុល្លារអាមេរិក	ពាន់រៀល
		(កំណត់សម្គាល់លេខ 3.1)		(កំណត់សម្គាល់លេខ 3.1)	
បុព្វលាភដុល	20	5,313,510	21,312,489	4,725,240	19,236,452
បម្រែបម្រួលនៃប្រាក់បម្រុងបុព្វលាភមិនទាន់ទទួលស្គាល់	20	(405,521)	(1,626,545)	518,383	2,110,337
បុព្វលាភផ្ទេរទៅក្រុមហ៊ុនធានារ៉ាប់រងបន្ត	20	(302,770)	(1,214,410)	(1,032,618)	(4,203,788)
ចំណូលបុព្វលាភសុទ្ធ		4,605,219	18,471,534	4,211,005	17,143,001
ចំណូលកម្រៃជើងសារ	20	1,520	6,097	44,199	179,934
ចំណូលការប្រាក់		410,085	1,644,851	462,235	1,881,759
ចំណូលផ្សេងៗ		29,865	119,789	35,139	143,051
ចំណូលផ្សេងៗ		441,470	1,770,737	541,573	2,204,744
ចំណូលសរុប		5,046,689	20,242,271	4,752,578	19,347,745
អត្ថប្រយោជន៍ និងសំណងដុលបានទូទាត់	20	(1,598,848)	(6,412,979)	(2,548,601)	(10,375,355)
សំណងបានផ្ទេរទៅអ្នកធានារ៉ាប់រងបន្ត	20	417,026	1,672,691	1,033,612	4,207,834
បម្រែបម្រួលដុលនៃបំណុលកិច្ចសន្យាធានារ៉ាប់រងផ្សេងៗ		(777,257)	(3,117,578)	241,604	983,570
បម្រែបម្រួលនៃបំណុលកិច្ចសន្យាធានារ៉ាប់រងផ្សេងៗបានផ្ទេរទៅអ្នកធានារ៉ាប់រងបន្ត		(319,809)	(1,282,754)	(258,347)	(1,051,731)
សំណងសុទ្ធ		(2,278,888)	(9,140,620)	(1,531,732)	(6,235,682)
ចំណាយថ្លៃឈ្នួល និងកម្រៃជើងសារ	12.1	(743,022)	(2,980,261)	(1,004,841)	(4,090,708)
ចំណាយទូទៅ និងរដ្ឋបាល	21	(1,832,409)	(7,349,791)	(2,197,297)	(8,945,195)
ចំណាយហិរញ្ញវត្ថុ		(8,757)	(35,124)	(17,483)	(71,173)
កម្រៃជើងសារ និងចំណាយផ្សេងៗសរុប		(2,584,188)	(10,365,176)	(3,219,621)	(13,107,076)
សំណង កម្រៃជើងសារ និងចំណាយផ្សេងៗសរុប		(4,863,076)	(19,505,796)	(4,751,353)	(19,342,758)
ចំណេញមុនគិតពន្ធលើប្រាក់ចំណូល		183,613	736,475	1,225	4,987
ចំណាយពន្ធលើប្រាក់ចំណូល	19	(58,122)	(233,127)	(52,151)	(212,307)
ចំណេញ (ខាត) សុទ្ធក្នុងគ្រា		125,491	503,348	(50,926)	(207,320)
លម្អៀងពីការបកប្រែរូបិយប័ណ្ណ		-	(85,653)	-	(430,218)
ចំណេញ (ខាត) ពេញលេញសរុបក្នុងគ្រា		125,491	417,695	(50,926)	(637,538)

កំណត់សម្គាល់ដែលភ្ជាប់មកជាមួយនេះ 1 ដល់ 28 ជាផ្នែកនៃរបាយការណ៍ហិរញ្ញវត្ថុនេះ។

ក្រុមហ៊ុនហ្វូតតេ ឡាយហ្វី អ៊ីស្ត្រីនស៍ (ខេមបូឌា) ម.ក
(លេខចុះបញ្ជី 00012679)

របាយការណ៍ប្រែប្រួលក្នុងមូលធន
សម្រាប់ការិយបរិច្ឆេទបញ្ចប់ថ្ងៃទី៣១ ខែធ្នូ ឆ្នាំ២០២៥

	ដើមទុន		បុព្វលាតដើមទុន		ខាតបង្គរ		លម្អៀងបង្កើតការ បត់បែនប្រយោជន៍		សរុប	
	ដុល្លារអាមេរិក	ពាន់ដៀល	ដុល្លារអាមេរិក	ពាន់ដៀល	ដុល្លារអាមេរិក	ដុល្លារអាមេរិក	ពាន់ដៀល	ពាន់ដៀល	ពាន់ដៀល	ដុល្លារអាមេរិក
នាថ្ងៃទី១ ខែមករា ឆ្នាំ២០២៥	10,680,000	42,720,000	200,000	800,000	(3,721,586)	(15,222,315)	514,931	7,158,414	28,812,616	
ចំណេញពេញលេញសរុបក្នុងគ្រា	-	-	-	-	125,491	503,348	(85,653)	125,491	417,695	
នាថ្ងៃទី៣១ ខែធ្នូ ឆ្នាំ២០២៥	10,680,000	42,720,000	200,000	800,000	(3,596,095)	(14,718,967)	429,278	7,283,905	29,230,311	
នាថ្ងៃទី១ ខែមករា ឆ្នាំ២០២៤	10,680,000	42,720,000	200,000	800,000	(3,670,660)	(15,014,995)	945,149	7,209,340	29,450,154	
ខាតពេញលេញសរុបក្នុងគ្រា	-	-	-	-	(50,926)	(207,320)	(430,218)	(50,926)	(637,538)	
នាថ្ងៃទី៣១ ខែធ្នូ ឆ្នាំ២០២៤	10,680,000	42,720,000	200,000	800,000	(3,721,586)	(15,222,315)	514,931	7,158,414	28,812,616	

កំណត់សម្គាល់ដែលភ្ជាប់មកជាមួយពិលេខ 1 ដល់ 28 ជាផ្នែកនៃរបាយការណ៍ហិរញ្ញវត្ថុនេះ។

ក្រុមហ៊ុនហូតតេ ឡាយហ្វី អ៊ីស្ត្រីនស៍ (ខេមបូឌា) ម.ក
(លេខចុះបញ្ជី 00012679)

របាយការណ៍បម្រែបម្រួលក្នុងមូលធន
សម្រាប់ការិយបរិច្ឆេទបញ្ចប់ថ្ងៃទី៣១ ខែធ្នូ ឆ្នាំ២០២៥

	កំណត់ សម្គាល់	2025		2024	
		ដុល្លារអាមេរិក	ពាន់រៀល (កំណត់សម្គាល់ លេខ 3.1)	ដុល្លារអាមេរិក	ពាន់រៀល (កំណត់សម្គាល់ លេខ 3.1)
សកម្មភាពប្រតិបត្តិការ					
ចំណេញមុនគិតពន្ធ		183,613	736,475	1,225	4,987
និយ័តកម្មលើ៖					
វិលសំទ្រព្យរូបិយ និងអរូបិយ		219,514	880,471	164,771	670,783
កំណើននៃការប្រាក់លើបំណុលភតិសន្យា	8.2	8,145	32,670	14,934	60,796
ចំណេញលើការបញ្ចប់លើភតិសន្យា		-	-	(11,478)	(46,727)
ចំណូលការប្រាក់		(410,085)	(1,644,851)	(462,235)	(1,881,759)
បម្រែបម្រួលនៃទុនបង្វិល៖					
គណនីធានារ៉ាប់រងត្រូវទទួល		983,082	3,943,142	(39,284)	(159,925)
ទ្រព្យសកម្មធានារ៉ាប់រងបន្ត		664,187	2,664,054	631,609	2,571,280
ទ្រព្យសកម្មផ្សេងៗ		512,407	2,055,264	(398,775)	(1,623,413)
បំណុលកិច្ចសន្យាធានារ៉ាប់រង		838,400	3,362,822	(1,133,249)	(4,613,457)
គណនីធានារ៉ាប់រងត្រូវទូទាត់		(1,218,212)	(4,886,248)	461,530	1,878,889
គណនីត្រូវទូទាត់ផ្សេងៗ		(519,775)	(2,084,818)	376,189	1,531,465
		1,261,276	5,058,981	(394,763)	(1,607,081)
ការប្រាក់បានទទួល		453,441	1,818,752	388,284	1,580,704
ការប្រាក់បានបង់		(8,145)	(32,670)	(14,934)	(60,796)
ពន្ធលើប្រាក់ចំណូលបានបង់	19	(56,498)	(226,613)	(57,841)	(235,471)
លំហូរសាច់ប្រាក់សុទ្ធបានពី (ប្រើប្រាស់ក្នុង)សកម្មភាពប្រតិបត្តិការ		1,650,074	6,618,450	(79,254)	(322,644)
សកម្មភាពវិនិយោគ					
ការទិញនៃ៖					
ទ្រព្យ និងបរិក្ខារ	6	(10,720)	(42,998)	(12,396)	(50,464)
ទ្រព្យអរូបិយ	7	-	-	(1,861)	(7,576)
ការដាក់ប្រាក់បញ្ញើនៅធនាគារ		(6,216,269)	(24,933,455)	(4,946,312)	(20,136,436)
សាច់ប្រាក់ទទួលបានពី៖					
ការដាក់ប្រាក់បញ្ញើនៅធនាគារ		5,360,296	21,500,147	4,933,511	20,084,323
លំហូរសាច់ប្រាក់សុទ្ធប្រើប្រាស់ក្នុងសកម្មភាពវិនិយោគ		(866,693)	(3,476,306)	(27,058)	(110,153)
សកម្មភាពហិរញ្ញវត្ថុ					
ការទូទាត់ប្រាក់ដើមនៃបំណុលភតិសន្យា	8.2	(50,607)	(202,985)	(83,417)	(339,591)
កំណើន (តំហយ) នៃសាច់ប្រាក់ និងសាច់ប្រាក់សមមូល សុទ្ធ		732,774	2,939,159	(189,729)	(772,388)
សាច់ប្រាក់ និងសាច់ប្រាក់សមមូល នាដើមការិយបរិច្ឆេទ		645,268	2,597,204	834,997	3,410,963
លម្អៀងពីការបកប្រែរូបិយប័ណ្ណ		-	(6,280)	-	(41,371)
សាច់ប្រាក់ និងសាច់ប្រាក់សមមូល នាចុងការិយបរិច្ឆេទ	14	1,378,042	5,530,883	645,268	2,597,204

កំណត់សម្គាល់ដែលភ្ជាប់មកជាមួយពីលេខ 1 ដល់ 28 ជាផ្នែកនៃរបាយការណ៍ហិរញ្ញវត្ថុនេះ។

ក្រុមហ៊ុនហ្វូតេ ឡាយហ្វី អ៊ីស្ត្រីស (ខេមបូឌា) ម.ក

(លេខចុះបញ្ជី 00012679)

កំណត់សម្គាល់លើរបាយការណ៍ហិរញ្ញវត្ថុ (តពីទំព័រមុន)

សម្រាប់ការិយបរិច្ឆេទបញ្ចប់ថ្ងៃទី31 ខែធ្នូ ឆ្នាំ2025

2. មូលដ្ឋាននៃការរៀបចំ

2.1 មូលដ្ឋាន នៃការរៀបចំ

របាយការណ៍ហិរញ្ញវត្ថុរបស់ក្រុមហ៊ុន ត្រូវបានរៀបចំឡើង ដោយផ្អែកលើមូលដ្ឋានថ្លៃដើមប្រវត្តិសាស្ត្រលើកលែងតែទ្រព្យសកម្ម ហិរញ្ញវត្ថុ និងបំណុលហិរញ្ញវត្ថុដែលត្រូវបានវាស់វែងតាមតម្លៃសមស្រប។

ក្រុមហ៊ុន បង្ហាញរបាយការណ៍ស្ថានភាពហិរញ្ញវត្ថុរបស់ខ្លួនទៅតាមលំដាប់នៃសន្ទនីយភាព។

ទ្រព្យសកម្មហិរញ្ញវត្ថុ និងបំណុលហិរញ្ញវត្ថុត្រូវបានកាត់កង ហើយតម្លៃសុទ្ធក្រោយការកាត់កងត្រូវបានបង្ហាញនៅក្នុងរបាយការណ៍ ស្ថានភាពហិរញ្ញវត្ថុ លុះត្រាតែមានសិទ្ធិក្នុងការអនុវត្តស្របច្បាប់ដើម្បីកាត់កងចំនួនដែលបានទទួលស្គាល់ ហើយមានបំណងអាច ទូទាត់ជាមូលដ្ឋានសុទ្ធ ឬ កត់ត្រាជាទ្រព្យសកម្ម និងទូទាត់បំណុលក្នុងពេលដំណាលគ្នា។

របាយការណ៍ហិរញ្ញវត្ថុ ត្រូវបានរៀបចំដោយអនុលោមទៅតាមស្តង់ដាររបាយការណ៍ហិរញ្ញវត្ថុអន្តរជាតិ នៃកម្ពុជា (ហៅកាត់ថា "CIFRS") ជាមួយនឹងការពន្យារពេលអនុវត្ត CIFRS 17 កិច្ចសន្យាធានារ៉ាប់រង និង CIFRS 9 ឧបករណ៍ហិរញ្ញវត្ថុ ស្របតាម សេចក្តីជូនដំណឹងរបស់ និយ័តករគណនេយ្យនិងសវនកម្ម (ហៅកាត់ថា "ន.គ.ស") ដែលអនុញ្ញាតឲ្យពន្យារពេលក្នុងការអនុវត្តស្តង់ ដារទាំងនេះ។ ដូច្នេះហើយ ក្រុមហ៊ុនបានអនុវត្ត CIFRS 4 កិច្ចសន្យាធានារ៉ាប់រង ក្នុងការកត់ត្រាគណនេយ្យសម្រាប់កិច្ចសន្យាធានា រ៉ាប់រង និង CIAS 39 ការទទួលស្គាល់ និងការវាស់វែងឧបករណ៍ហិរញ្ញវត្ថុ ក្នុងការកត់ត្រាគណនេយ្យសម្រាប់ឧបករណ៍។ (សូមមើល កំណត់សម្គាល់លេខ 4)

2.2 ឆ្នាំសារពើពន្ធ និងការិយបរិច្ឆេទនៃការរាយការណ៍

ឆ្នាំសារពើពន្ធរបស់ក្រុមហ៊ុនចាប់ផ្តើមនៅថ្ងៃទី1 ខែមករា និងបញ្ចប់នៅថ្ងៃទី31 ខែធ្នូ។

2.3 រូបិយប័ណ្ណវាស់វែង និងរូបិយប័ណ្ណបង្ហាញ

រូបិយប័ណ្ណជាតិ នៃព្រះរាជាណាចក្រកម្ពុជា គឺប្រាក់រៀល ("រៀល")។ ក៏ប៉ុន្តែ ដោយសារក្រុមហ៊ុនធ្វើប្រតិបត្តិការ និងរក្សាកំណត់ត្រា បញ្ជីគណនេយ្យរបស់ខ្លួនដោយផ្អែកលើមូលដ្ឋានប្រាក់ដុល្លារអាមេរិក ("ដុល្លារអាមេរិក") គណៈគ្រប់គ្រងក្រុមហ៊ុនធ្វើការកំណត់ប្រាក់ ដុល្លារអាមេរិក ជារូបិយប័ណ្ណសម្រាប់វាស់វែង និងដើម្បី ឆ្លុះបញ្ចាំងអំពីព្រឹត្តិការណ៍ និងកាលៈទេសៈសេដ្ឋកិច្ចរបស់ក្រុមហ៊ុន។

3. ព័ត៌មានគោលនយោបាយគណនេយ្យជាសារវន្ត

3.1 រូបិយប័ណ្ណបរទេស

រូបិយប័ណ្ណបង្ហាញ

របាយការណ៍ហិរញ្ញវត្ថុ ត្រូវបានបង្ហាញជាដុល្លារអាមេរិក ដែលជារូបិយប័ណ្ណមុខងារ និងរូបិយប័ណ្ណ បង្ហាញរបស់ក្រុមហ៊ុន។

ប្រតិបត្តិការ និងសមតុល្យ

ប្រតិបត្តិការជារូបិយប័ណ្ណផ្សេងៗ ក្រៅពីដុល្លារអាមេរិក ត្រូវបានបកប្រែទៅជារូបិយប័ណ្ណមុខងារតាមអត្រាប្តូរប្រាក់នាការលើកលែងនៃ ប្រតិបត្តិការនោះ។ ចំណេញ និងខាតពីអត្រាប្តូរប្រាក់ ដែលបណ្តាលមកពីការទូទាត់ប្រតិបត្តិការបែបនេះ និងពីការបកប្រែនាចុង ការិយបរិច្ឆេទ នៃទ្រព្យសកម្ម និងបំណុលរូបិយប័ណ្ណផ្សេងដែលមិនមែនជារូបិយប័ណ្ណដុល្លារអាមេរិក ត្រូវបានទទួលស្គាល់នៅក្នុង របាយការណ៍ប្រាក់លទ្ធផលពេញលេញ។

ការបកប្រែរូបិយប័ណ្ណដុល្លារអាមេរិកទៅជា (ពាន់រៀល) ត្រូវបានបង្ហាញក្នុងរបាយការណ៍ហិរញ្ញវត្ថុ ដើម្បីអនុលោមតាមច្បាប់ស្តីពី គណនេយ្យ និងសវនកម្មនៃកម្ពុជា និងស្តង់ដារ CIFRSs ជាមួយនឹងការពន្យារពេលអនុវត្ត CIFRS 17 និង CIFRS 9 ដោយប្រើ ប្រាស់អត្រាប្តូរប្រាក់នាចុងការិយបរិច្ឆេទ និងអត្រាជាមធ្យមប្រចាំឆ្នាំ។

ទ្រព្យសកម្ម និងបំណុលដែលបង្ហាញក្នុងរបាយការណ៍ស្ថានភាពហិរញ្ញវត្ថុ ត្រូវបានបកប្រែតាម អត្រាចុងគ្រានាការលើកលែងនៃ ការណ៍ ដោយឡែកប្រាក់ចំណូល និងចំណាយ ដែលបានបង្ហាញក្នុងរបាយការណ៍លទ្ធផលពេញលេញ ត្រូវបានបកប្រែតាមអត្រា មធ្យមសម្រាប់ការិយបរិច្ឆេទបញ្ចប់។ ភាពខុសគ្នាដែលកើតឡើងពីការបកប្រែរូបិយប័ណ្ណនេះ ត្រូវបានទទួលស្គាល់ក្នុងរបាយការណ៍ លទ្ធផលពេញលេញ។ ការបកប្រែនេះមិនគួរបកស្រាយថា ដុល្លារអាមេរិកដែលបានបង្ហាញ ឬ ត្រូវបាន ឬ អាចនឹងបកប្រែទៅជាប្រាក់ រៀលតាមអត្រា អត្រាផ្សេងទៀតនោះទេ។ តម្លៃទាំងអស់គិតជាប្រាក់រៀលត្រូវបានបង្កត់ទៅជាខ្ទង់ពាន់ ("ពាន់រៀល") លើកលែងតែ មានការកំណត់បង្ហាញក្រៅពីនេះ។

ក្រុមហ៊ុនហូតេ ឡាយហ្វ អ៊ីស្ត្រីនស៍ (ខេមបូឌា) ម.ក

(លេខចុះបញ្ជី 00012679)

កំណត់សម្គាល់លើរបាយការណ៍ហិរញ្ញវត្ថុ (តំបន់ព័រមុន)

សម្រាប់ការិយបរិច្ឆេទបញ្ចប់ថ្ងៃទី31 ខែធ្នូ ឆ្នាំ2025

3. ព័ត៌មានគោលនយោបាយគណនេយ្យជាសារវន្ត (តំបន់ព័រមុន)

3.1 រូបិយប័ណ្ណបរទេស (តំបន់ព័រមុន)

ការបង្ហាញជាប្រាក់រៀល (តំបន់ព័រមុន)

របាយការណ៍ហិរញ្ញវត្ថុ ត្រូវបានបង្ហាញជាប្រាក់រៀលដោយផ្អែកលើអត្រាប្តូរប្រាក់អន្តរកាលដូចខាងក្រោមក្នុង 1 ដុល្លារអាមេរិក៖

	2025	2024
អត្រានាចុងគ្រា	4,013	4,025
អត្រាមធ្យម	4,011	4,071

3.2 ចំណាត់ថ្នាក់នៃផលិតផល

កិច្ចសន្យាធានារ៉ាប់រង គឺជាកិច្ចសន្យាដែលក្រុមហ៊ុនទទួលបានធានាហានិភ័យធានារ៉ាប់រងជាសារវន្ត ពីភាគីម្ខាងទៀត (ម្ចាស់ប័ណ្ណសន្យារ៉ាប់រង) ដោយយល់ព្រមសងជូនម្ចាស់ប័ណ្ណសន្យារ៉ាប់រង ឬ អ្នកទទួលបានផលប្រយោជន៍ ប្រសិនបើមានព្រឹត្តិការណ៍នាពេលអនាគតដែលមិនអាចគ្រោងទុក (ព្រឹត្តិការណ៍ដែលបានធានា) បានកើតឡើង។ ជាគោលការណ៍ណែនាំទូទៅ ក្រុមហ៊ុនកំណត់ថាមានហានិភ័យធានារ៉ាប់រងជាសារវន្ត ដោយប្រៀបធៀប ផលប្រយោជន៍ដែលបានបង្កើត ជាមួយនឹងផលប្រយោជន៍ដែលត្រូវទូទាត់ប្រសិនបើព្រឹត្តិការណ៍ដែលបានធានាមិនបានកើតឡើង។

នៅពេលដែលកិច្ចសន្យាត្រូវបានចាត់ជា កិច្ចសន្យាធានារ៉ាប់រង កិច្ចសន្យានោះនឹងនៅជាកិច្ចសន្យាធានារ៉ាប់រងរហូតដល់អាយុកាលនៃកិច្ចសន្យា ទោះបីជាហានិភ័យធានារ៉ាប់រងមានការចុះខ្លាំងក្នុងអំឡុងឆ្នាំក៏ដោយ លើកលែងតែសិទ្ធិ និងកាតព្វកិច្ចទាំងអស់ត្រូវបានសងផ្តាច់ ឬផុតកំណត់។ ប៉ុន្តែកិច្ចសន្យារិនិយោគ អាចត្រូវបានចាត់ថ្នាក់ជាកិច្ចសន្យាធានារ៉ាប់រង បន្ទាប់ពីបានចាប់ផ្តើម ប្រសិនបើហានិភ័យធានារ៉ាប់រងមានភាពជាសារវន្ត។

3.3 ទ្រព្យ និងបរិក្ខារ

ទ្រព្យ និងបរិក្ខារ ត្រូវបានកត់ត្រាតាមតម្លៃដើម ដករំលស់បង្គរ។ ថ្លៃដើមនៃទ្រព្យសកម្មរួមមានចំណាយលើការទិញ និងចំណាយផ្ទាល់ផ្សេងៗ ដើម្បីធ្វើឲ្យទ្រព្យសកម្មស្ថិតក្នុងលក្ខខណ្ឌអាចដំណើរការ និងទីតាំងទៅតាមអ្វីដែលបានរំពឹងសម្រាប់ប្រើប្រាស់។ តម្លៃយោងត្រូវបានត្រួតពិនិត្យឡើងវិញនៅរៀងរាល់កាលបរិច្ឆេទនីមួយៗ ដើម្បីវាយតម្លៃថា តម្លៃយោងទាំងនេះត្រូវបានកត់ត្រាលើសតម្លៃដែលអាចទទួលបានមកវិញដែរឬទេ ហើយប្រសិនបើតម្លៃយោងលើសពីតម្លៃដែលអាចទទួលបានមកវិញ ទ្រព្យសកម្មទាំងនោះនឹងត្រូវកត់ត្រាបន្ថយតាមតម្លៃដែលអាចទទួលបានមកវិញ។ នៅពេលដែលទ្រព្យសកម្មត្រូវបានលក់ ថ្លៃដើមនិងរំលស់បង្គរបស់ទ្រព្យសកម្មនោះត្រូវបានលុបចេញពីបញ្ជី ហើយលទ្ធផលចំណេញ ឬ ខាតមកពីការលក់នេះត្រូវបានកត់ត្រាក្នុង របាយការណ៍ប្រាក់ចំណេញ ពេញលេញ។

រំលស់នៃទ្រព្យ និងបរិក្ខារត្រូវបានគណនាតាមវិធីសាស្ត្ររំលស់ថេរ លើអាយុកាលប្រើប្រាស់របស់ទ្រព្យសកម្ម ដូចខាងក្រោម៖

ការកែលម្អអគារជួល	5ឆ្នាំ
បរិក្ខារិយាល័យ	5ឆ្នាំ
គ្រឿងសង្ហារឹម និងគ្រឿងបំពាក់	5ឆ្នាំ
យានយន្ត	5ឆ្នាំ

ថ្លៃជួសជុល និងការថែទាំ ដែលបានកើតឡើងក្នុងការថែរក្សាទ្រព្យ និងបរិក្ខារដើម្បីឲ្យស្ថិតក្នុងលក្ខខណ្ឌអាចដំណើរការជាធម្មតាបានត្រូវកត់ត្រាជាចំណាយនៅក្នុងរបាយការណ៍លទ្ធផលពេញលេញ។ ការកែលម្អ នឹងត្រូវធ្វើមូលធនកម្ម និងរំលស់ទៅតាមអាយុកាលប្រើប្រាស់បន្ថែមរបស់វា។

ទ្រព្យសកម្មដែលបានរំលស់អស់ទាំងស្រុង ត្រូវបានរក្សាទុកនៅក្នុងបញ្ជីគណនីហត្ថដល់ទ្រព្យសកម្មទាំងនោះ ត្រូវបានលុបប្រើប្រាស់ និងមិនមានការរំលស់លើទ្រព្យសកម្មទាំងនោះទៀតទេ។

ក្រុមហ៊ុនហ្វូតេ ឡាយហ្វី អ៊ីស្ត្រីនស៍ (ខេមបូឌា) ម.ក

(លេខចុះបញ្ជី 00012679)

កំណត់សម្គាល់លើរបាយការណ៍ហិរញ្ញវត្ថុ (តពីទំព័រមុន)

សម្រាប់ការិយបរិច្ឆេទបញ្ចប់ថ្ងៃទី៣១ ខែធ្នូ ឆ្នាំ២០២៥

3. ព័ត៌មានគោលនយោបាយគណនេយ្យជាសារវន្ត (តពីទំព័រមុន)

3.4 ទ្រព្យសកម្មអរូបី

កម្មវិធីកុំព្យូទ័រ និងអាជ្ញាប័ណ្ណត្រូវបានទិញដោយឡែកពីគ្នា និងវាស់វែងតាមថ្លៃដើមនាពេលដំបូង។ តាមការទទួលស្គាល់ដំបូង កម្មវិធីកុំព្យូទ័រ និងអាជ្ញាប័ណ្ណយោងតាមតម្លៃដើមដករំលស់បង្គរ និងការខាតបង់អ៊ីមតែរមិនបង្គរ។

ប្រសិនបើមានការចង្អុលបង្ហាញថាមានការផ្លាស់ប្តូរជាសារវន្តក្នុងអត្រារំលស់ ឬ អាយុកាលប្រើប្រាស់នៃទ្រព្យសកម្មអរូបី រំលស់ត្រូវបានកែប្រែនាពេលអនាគត ដើម្បីឆ្លុះបញ្ចាំងពីការរំពឹងទុកថ្មី។

រំលស់ត្រូវបានទទួលស្គាល់ក្នុងប្រាក់ចំណេញ ឬ ខាតតាមមូលដ្ឋានវិធីសាស្ត្ររំលស់ចេរដូចខាងក្រោម៖

កម្មវិធីកុំព្យូទ័រ	10ឆ្នាំ
អាជ្ញាប័ណ្ណ	5ឆ្នាំ

3.5 ភតិសន្យា

ក្រុមហ៊ុនធ្វើការវាយតម្លៃការចាប់ផ្តើមកិច្ចសន្យា ថាគឺកិច្ចសន្យាមាន ឬ រួមមានភតិសន្យា ឬទេ។ ជាភតិសន្យា ប្រសិនបើកិច្ចសន្យានោះ មានសិទ្ធិគ្រប់គ្រងការប្រើប្រាស់ នៃទ្រព្យសកម្ម ដែលបានកំណត់ក្នុងការិយបរិច្ឆេទមួយជាច្រើននិងថ្លៃឈ្នួល។

ក្រុមហ៊ុនជាភតិសន្យា:

ក្រុមហ៊ុន អនុវត្តវិធីសាស្ត្រទទួលស្គាល់ និងវាស់វែងតែមួយសម្រាប់ភតិសន្យាទាំងអស់ លើកលែងតែ ការជួលរយៈពេលខ្លី និងការជួល ទ្រព្យកម្មដែលមានតម្លៃទាប។ ក្រុមហ៊ុនទទួលស្គាល់បំណុលភតិសន្យាដើម្បីទូទាត់ការជួល និងសិទ្ធិប្រើប្រាស់នៃទ្រព្យសកម្ម ដែល តំណាងឲ្យសិទ្ធិប្រើប្រាស់ទ្រព្យសកម្ម។

សិទ្ធិប្រើប្រាស់ទ្រព្យសកម្ម

ក្រុមហ៊ុនទទួលស្គាល់សិទ្ធិប្រើប្រាស់ទ្រព្យសកម្ម គិតត្រឹមកាលបរិច្ឆេទចាប់ផ្តើមនៃ ភតិសន្យា(ខទាហរណ៍៖ កាលបរិច្ឆេទទ្រព្យសកម្ម មានសម្រាប់ប្រើប្រាស់)។ សិទ្ធិប្រើប្រាស់ទ្រព្យសកម្មត្រូវបានវាស់វែងតាមថ្លៃដើមដកការរំលស់បង្គរ និងអ៊ីមតែរមិនដែលបាត់បង់ និង ត្រូវបានកែតម្រូវសម្រាប់ការវាយតម្លៃឡើងវិញនូវបំណុលភតិសន្យា។ ថ្លៃដើមនៃសិទ្ធិប្រើប្រាស់ទ្រព្យសកម្ម រួមបញ្ចូលការទទួលស្គាល់ ប្រាក់បំណុលភតិសន្យា ថ្លៃដើមដំបូងដែលបានកើតឡើង និងការទូទាត់ភតិសន្យានៅថ្ងៃចាប់ផ្តើម ឬ មុនថ្ងៃចាប់ផ្តើមកាលបរិច្ឆេទ ដក អត្ថប្រយោជន៍ដែលទទួលបាន។

សិទ្ធិប្រើប្រាស់ទ្រព្យសកម្មត្រូវបានរំលស់ដោយផ្អែកលើវិធីសាស្ត្ររំលស់ចេរ ក្នុងរយៈពេលខ្លីណាមួយនៃរយៈពេលជួល និងការប៉ាន់ ស្មានអាយុកាលនៃការប្រើប្រាស់របស់ទ្រព្យសកម្ម ដូចខាងក្រោម៖

អាការការិយាល័យ	រយៈពេលជួល៖ 3ឆ្នាំ និង 5ឆ្នាំ
----------------	------------------------------

សិទ្ធិប្រើប្រាស់ទ្រព្យសកម្មក៏នឹងអាចមានអ៊ីមតែរមិនផងដែរ (កំណត់សម្គាល់លេខ 3.10) ។

បំណុលភតិសន្យា

នៅកាលបរិច្ឆេទចាប់ផ្តើមនៃភតិសន្យា ក្រុមហ៊ុនទទួលស្គាល់បំណុលភតិសន្យា ដែលត្រូវបានវាស់វែងតាមតម្លៃបច្ចុប្បន្ននៃការទូទាត់ ភតិសន្យាដែលនឹងត្រូវធ្វើឡើងក្នុងរយៈពេលនៃការជួល។ ការទូទាត់ភតិសន្យារួមមានការទូទាត់ចេរ (រួមបញ្ចូលទាំងការទូទាត់ចេរ) ដក ថ្លៃជួលដែលអាចទទួលបាន ការទូទាត់ភតិសន្យាអចេរអាស្រ័យលើសន្ទស្សន៍ ឬអត្រាមួយ ទឹកប្រាក់ដែលរំពឹងថានឹងត្រូវបង់ក្រោមការ ធានាលើតម្លៃនៅសល់។ ការទូទាត់ការជួលក៏រួមបញ្ចូលផងដែរនូវជម្រើសតម្លៃទិញ ដែលសមស្របដែលត្រូវអនុវត្តដោយក្រុមហ៊ុន និងការបង់ប្រាក់ពិន័យសម្រាប់ការបញ្ចប់កិច្ចសន្យាជួលប្រសិនបើរយៈពេលជួលនោះឆ្លុះបញ្ចាំងពីក្រុមហ៊ុន ដែលប្រើជម្រើសដើម្បី បញ្ចប់កិច្ចសន្យា។ ការទូទាត់ភតិសន្យាអចេរ ដែលមិនអាស្រ័យលើអត្រាណាមួយ ត្រូវបានទទួលស្គាល់ជាការចំណាយ (លើកលែងតែ ការទូទាត់នោះកើតឡើងដើម្បីផលិតសន្និធិ) ក្នុងការិយបរិច្ឆេទដែលព្រឹត្តិការណ៍ ឬ លក្ខខណ្ឌដែលបង្កឲ្យមានការទូទាត់កើតឡើង។

ក្រុមហ៊ុនហ្វូតេ ឡាយហ្វី អ៊ីស្ត្រីស៍ (ខេមបូឌា) ម.ក

(លេខចុះបញ្ជី 00012679)

កំណត់សម្គាល់លើរបាយការណ៍ហិរញ្ញវត្ថុ (តពីទំព័រមុន)

សម្រាប់ការិយបរិច្ឆេទបញ្ចប់ថ្ងៃទី31 ខែធ្នូ ឆ្នាំ2025

3. ព័ត៌មានគោលនយោបាយគណនេយ្យជាសារវន្ត (តពីទំព័រមុន)

3.5 ភតិសន្យា (តពីទំព័រមុន)

ក្នុងការគណនាតម្លៃបច្ចុប្បន្ននៃការទូទាត់ភតិសន្យា ក្រុមហ៊ុនបានប្រើប្រាស់អត្រាការប្រាក់កម្ចីដែលសមស្រប របស់ខ្លួននៅកាលបរិច្ឆេទចាប់ផ្តើមនៃភតិសន្យា ព្រោះអត្រាការប្រាក់ជាក់ស្តែងនៅក្នុងភតិសន្យា មិនអាចកំណត់បានភ្លាមៗ។ បន្ទាប់ពីកាលបរិច្ឆេទចាប់ផ្តើម ចំនួនទឹកប្រាក់នៃបំណុលភតិសន្យាត្រូវបានកើនឡើងដើម្បីទទួលស្គាល់នៃការប្រាក់ និងការកាត់បន្ថយសម្រាប់ការទូទាត់ថ្លៃភតិសន្យា។ លើសពីនេះទៀតតម្លៃយោងនៃបំណុលភតិសន្យា ត្រូវបានវាស់វែងឡើងវិញបើមានការកែប្រែ ការផ្លាស់ប្តូរនៃរយៈពេលរបស់ភតិសន្យា ការផ្លាស់ប្តូរនៃការទូទាត់ភតិសន្យា (ឧទាហរណ៍ ការផ្លាស់ប្តូរការទូទាត់នាពេលអនាគតដែលបណ្តាលមកពីផ្លាស់ប្តូរអត្រាការប្រាក់ ប្រើប្រាស់ដើម្បីកំណត់ការជួលទាំងនោះ) ឬ ការផ្លាស់ប្តូររាយការណ៍តម្លៃនៃជម្រើស ដើម្បីទិញទ្រព្យសកម្ម។

ភតិសន្យារយៈពេលខ្លី និងភតិសន្យាទ្រព្យសកម្មតម្លៃទាប

ក្រុមហ៊ុនបានជ្រើសរើសមិនទទួលស្គាល់សិទ្ធិប្រើប្រាស់ទ្រព្យសកម្ម និងបំណុលភតិសន្យាសម្រាប់ភតិសន្យារយៈពេលខ្លីដែលមានរយៈពេលជួល 12ខែ ឬតិចជាងនេះ និងភតិសន្យាទ្រព្យសកម្មដែលមានតម្លៃទាប។ ក្រុមហ៊ុនទទួលស្គាល់ការទូទាត់ភតិសន្យាដែលពាក់ព័ន្ធនឹង ភតិសន្យាទាំងនេះជាចំណាយតាមវិធីសាស្ត្ររំលស់ចេរលើរយៈពេលភតិសន្យា។

3.6 ទ្រព្យសកម្មហិរញ្ញវត្ថុ

ការទទួលស្គាល់ និងការវាស់វែង

ទ្រព្យសកម្មហិរញ្ញវត្ថុក្នុងវិសាលភាពនៃ CIAS 39 ត្រូវបានចាត់ថ្នាក់ជាទ្រព្យសកម្មហិរញ្ញវត្ថុតម្លៃសមស្របតាមរយៈប្រាក់ចំណេញឬខាត។ ក្រុមហ៊ុនកំណត់ចំណាត់ថ្នាក់ទ្រព្យសកម្មហិរញ្ញវត្ថុរបស់ខ្លួននៅពេលទទួលស្គាល់ដំបូង។

ទ្រព្យសកម្មហិរញ្ញវត្ថុទាំងអស់ ត្រូវបានទទួលស្គាល់ដំបូងនៅតម្លៃសមស្រប (ក្នុងករណីការវិនិយោគមិនមានការទទួលស្គាល់តាមតម្លៃសមស្របនៅក្នុងប្រាក់ចំណេញ ឬខាត) រួមទាំងចំណាយប្រតិបត្តិការផ្ទាល់។

ចំណាត់ថ្នាក់អាស្រ័យលើគោលបំណងដែលការវិនិយោគត្រូវបានទិញ ឬ បង្កើតឡើង។ ទ្រព្យសកម្មហិរញ្ញវត្ថុត្រូវបានចាត់ថ្នាក់នៅតម្លៃសមស្របតាមរយៈប្រាក់ចំណេញ ឬ ខាតដែលជាយុទ្ធសាស្ត្រវិនិយោគរបស់ក្រុមហ៊ុន ត្រូវបានចាត់ចែងដើម្បីគ្រប់គ្រងការវិនិយោគហិរញ្ញវត្ថុដោយផ្អែកលើតម្លៃសមស្របជាមូលដ្ឋាន ដោយសារតែបំណុលដែលពាក់ព័ន្ធត្រូវបានគ្រប់គ្រងតាមមូលដ្ឋាននេះផងដែរ។ បំណុលដែលពាក់ព័ន្ធ (រួមបញ្ចូលទាំងវិភាគទានភាពទុនិក) ត្រូវបានគ្រប់គ្រង ឬយោងតាម រំលស់ថ្លៃដើម។

ការទទួលស្គាល់ និងការវាស់វែង (តពីទំព័រមុន)

ទ្រព្យសកម្មហិរញ្ញវត្ថុរបស់ក្រុមហ៊ុនរួមបញ្ចូលដូចជា សាច់ប្រាក់ និងសាច់ប្រាក់សមមូល ទ្រព្យសកម្មធានារ៉ាប់រងបន្ត ប្រាក់បញ្ញើនៅធនាគារ បុព្វលាភធានារ៉ាប់រងត្រូវទទួល គណនីត្រូវទទួលពីភាគីពាក់ព័ន្ធ ដែលត្រូវបានចាត់ថ្នាក់ជាឥណទាន និងគណនីត្រូវទទួល។

ឥណទាន និងគណនីត្រូវទទួល

ទ្រព្យសកម្មហិរញ្ញវត្ថុមិនមែនកិច្ចសន្យានិស្សន្ទ (non-derivative financial assets) ជាមួយការទូទាត់ ថេរ ឬអាចកំណត់ការទូទាត់ដែលមិនបានស្រង់តម្លៃតាមទីផ្សារត្រូវបានចាត់ទុកជា ឥណទាន និងគណនីត្រូវទទួល។ ការវិនិយោគទាំងនេះត្រូវបានទទួលស្គាល់ដំបូងតាមមូលដ្ឋាន ថ្លៃដើមជាតម្លៃទីផ្សារ ដែលជាចំណាយនៃការទូទាត់ទិញតាមតម្លៃសមស្របនៃការវិនិយោគនេះ។ រាល់ចំណាយប្រតិបត្តិការដែលពាក់ព័ន្ធដោយផ្ទាល់ទាំងអស់ ក៏ត្រូវបានដាក់បញ្ចូលទៅក្នុងថ្លៃដើមវិនិយោគផងដែរ។ បន្ទាប់ពីការវាស់វែងដំបូង ឥណទាន និងគណនីត្រូវទទួលត្រូវបានវាស់វែង ជាបន្តបន្ទាប់តាមរំលស់ថ្លៃដើមដោយប្រើអត្រាការប្រាក់ប្រសិទ្ធភាព (EIR) ដកចេញអ៊ីមតែរមិន។ ចំណេញ និងខាតត្រូវបានទទួលស្គាល់នៅក្នុងរបាយការណ៍លទ្ធផលពេញលេញ នៅពេលដែលឥណទាន និងគណនីត្រូវទទួលឈប់ទទួលស្គាល់ ឬ មានអ៊ីមតែរមិនព្រមទាំងតាមរយៈដំណើរការរំលស់។

អ៊ីមតែរមិននៃទ្រព្យសកម្មហិរញ្ញវត្ថុ

នៅរៀងរាល់កាលបរិច្ឆេទតារាងតុល្យការនីមួយៗ ក្រុមហ៊ុនធ្វើការវាយតម្លៃថា តើមានភស្តុតាងពិតប្រាកដណាមួយដែលបង្ហាញថា ទ្រព្យសកម្មហិរញ្ញវត្ថុមួយ ឬជាភ្នាក់ងារណាមួយនៃទ្រព្យសកម្មហិរញ្ញវត្ថុត្រូវបានអ៊ីមតែរដែរឬទេ។

ក្រុមហ៊ុនហ្វូតេ ឡាយហ្វី អ៊ីស្ត្រីនស៍ (ខេមបូឌា) ម.ក

(លេខចុះបញ្ជី 00012679)

កំណត់សម្គាល់លើរបាយការណ៍ហិរញ្ញវត្ថុ (តពីទំព័រមុន)

សម្រាប់ការិយបរិច្ឆេទបញ្ចប់ថ្ងៃទី៣១ ខែធ្នូ ឆ្នាំ២០២៥

3. ព័ត៌មានគោលនយោបាយគណនេយ្យជាសារវន្ត (តពីទំព័រមុន)

3.6 ទ្រព្យសកម្មហិរញ្ញវត្ថុ (តពីទំព័រមុន)

អ៊ីមតែរមិននៃទ្រព្យសកម្មហិរញ្ញវត្ថុ (តពីទំព័រមុន)

(ក) តម្លៃយោងទ្រព្យសកម្មតាមរំលស់ថ្លៃដើម

ប្រសិនបើមានភស្តុតាងដែលអះអាងថាពិការមានការខាតដោយសារអ៊ីមតែរមិន លើឥណទាន និងគណនីត្រូវទទួលដែលមានតម្លៃ យោងរំលស់ថ្លៃដើមបានកើតឡើង តម្លៃខាតបង់នោះនឹងត្រូវបានវាស់វែងនៃភាពខុសគ្នារវាងតម្លៃក្នុងបញ្ជី និងតម្លៃបច្ចុប្បន្នទ្រព្យ សកម្មនៃលំហូរសាច់ប្រាក់នាពេលអនាគត ត្រូវបានប៉ាន់ស្មាន ដែលធ្វើអប្បបរមានៅតាមអត្រាការប្រាក់មានប្រសិទ្ធភាព (ឧទាហរណ៍ អត្រាការប្រាក់មានប្រសិទ្ធភាពត្រូវបានគណនាពេលទទួលស្គាល់ដំបូង) របស់ទ្រព្យសកម្មហិរញ្ញវត្ថុ។ តម្លៃយោងនៃ ទ្រព្យសកម្មនឹងត្រូវបានកាត់បន្ថយតាមរយៈការប្រើគណនីសំវិធានធន។ ការខាតបង់នឹងត្រូវបានទទួលស្គាល់នៅក្នុងគណនី ចំណេញ ឬ ខាត។

នៅគ្រាបន្តបន្ទាប់ ប្រសិនបើចំនួនទឹកប្រាក់ខាតបង់ទៅលើអ៊ីមតែរមិនមានការថយចុះ ហើយការថយចុះនោះ អាចពាក់ព័ន្ធនឹង ព្រឹត្តិការណ៍ដែលកើតឡើងក្រោយពី អ៊ីមតែរមិននោះត្រូវបានទទួលស្គាល់ នោះចំនួនទឹកប្រាក់ខាតបង់ទៅលើអ៊ីមតែរមិនបាត់បង់ ដែលទទួលស្គាល់ពីមុននោះនឹងត្រូវកាត់បញ្ឈប់សម្រាប់ករិញ ក្នុងកម្រិតមួយដែលតម្លៃចុះបញ្ជីរបស់ទ្រព្យសកម្មនោះមិនលើសពីរំលស់ ថ្លៃដើមនៅកាលបរិច្ឆេទចុះកត់ត្រាបញ្ឈប់នោះ។ ការកាត់ត្រាបញ្ឈប់បន្តបន្ទាប់នៃចំនួនការខាតបង់ទៅលើអ៊ីមតែរមិនត្រូវបាន ទទួលស្គាល់នៅក្នុងគណនីចំណេញ និងខាត។

ការឈប់ទទួលស្គាល់នៃទ្រព្យសកម្មហិរញ្ញវត្ថុ

ទ្រព្យសកម្មហិរញ្ញវត្ថុ (ឬប្រសិនបើមានផ្នែកមួយនៃទ្រព្យសកម្មហិរញ្ញវត្ថុ ឬ ផ្នែកនៃទ្រព្យសកម្មហិរញ្ញវត្ថុរបស់ក្រុមហ៊ុនដែល ស្រដៀងគ្នា) ត្រូវឈប់ទទួលស្គាល់នៅពេលដែល៖

- សិទ្ធិទទួលបានលំហូរសាច់ប្រាក់ពីទ្រព្យសកម្មបានផុតកំណត់
- ក្រុមហ៊ុនបានធ្វើសិទ្ធិរបស់ខ្លួនក្នុងការទទួលបានលំហូរសាច់ប្រាក់ពីទ្រព្យសកម្ម ឬ បានសន្មតថាកាតព្វកិច្ចដែលត្រូវបង់ នៃ លំហូរសាច់ប្រាក់ដែលទទួលបានពេញលេញ ដោយគ្មានការពន្យារពេលជាសារវន្តដល់ភាគីទីបីក្រោមការរៀបចំ "Pass-through" ឬ
- ណាមួយនៃ (ក) ក្រុមហ៊ុនបានធ្វើនូវរាល់ហានិភ័យនិងផលប្រយោជន៍នៃទ្រព្យសកម្មទាំងស្រុង ឬ (ខ) ក្រុមហ៊ុនមិនបានធ្វើ ឬរក្សាទុកនូវរាល់ហានិភ័យ និងផលប្រយោជន៍ នៃទ្រព្យសកម្មទេ ប៉ុន្តែបានធ្វើការគ្រប់គ្រងទ្រព្យសកម្មនោះវិញ។

នៅពេលដែលក្រុមហ៊ុនបានធ្វើសិទ្ធិរបស់ខ្លួន ក្នុងការទទួលបានលំហូរសាច់ប្រាក់ពីទ្រព្យសកម្ម ឬ បានរៀបចំតាមរយៈការឆ្លងកាត់ (pass-through arrangement) ហើយមិនបានធ្វើ ឬ រក្សាទុកនូវរាល់ហានិភ័យ និងផលប្រយោជន៍នៃទ្រព្យសកម្មទាំងអស់ រួម ទាំងមិនបានធ្វើការគ្រប់គ្រងទ្រព្យសកម្មនោះដែរ ទ្រព្យសកម្មត្រូវបានទទួលស្គាល់ ក្នុងកម្រិតណាមួយដែលក្រុមហ៊ុនបន្តមានការ ទាក់ទង នៅក្នុងទ្រព្យសកម្មនោះ។ ការបន្តមានទំនាក់ទំនងដែលបង្កើតជាទម្រង់នៃការធានាលើការធ្វើទ្រព្យសកម្មត្រូវបានវាស់ វែងនៃតម្លៃ ដែលទាបជាងរវាងតម្លៃយោងដើមនៃទ្រព្យសកម្ម ហើយនិងតម្លៃនៃការកិតគូរអតិបរិមាដែលក្រុមហ៊ុនតម្រូវឲ្យសង វិញ។

ក្រុមហ៊ុនហ្វូតេ ឡាយហ្វី អ៊ីស្ត្រីនស៍ (ខេមបូឌា) ម.ក

(លេខចុះបញ្ជី 00012679)

កំណត់សម្គាល់លើរបាយការណ៍ហិរញ្ញវត្ថុ (តពីទំព័រមុន)

សម្រាប់ការិយបរិច្ឆេទបញ្ចប់ថ្ងៃទី៣១ ខែធ្នូ ឆ្នាំ២០២៥

3. ព័ត៌មានគោលនយោបាយគណនេយ្យជាសារវន្ត (តពីទំព័រមុន)

3.7 គណនីធានារ៉ាប់រងត្រូវទទួល

គណនីធានារ៉ាប់រងត្រូវទទួល ត្រូវបានទទួលស្គាល់នៅពេលដល់កំណត់ត្រូវបង់ និងត្រូវបានវាស់វែងតាមការទទួលស្គាល់លើកដំបូង តាមតម្លៃទីផ្សារនៃចំនួនទទួលបាន ឬអាចទទួលបាន។ បន្ទាប់ពីការទទួលស្គាល់លើកដំបូង គណនីធានារ៉ាប់រងត្រូវទទួលត្រូវបានវាស់វែងតាមរំលស់ថ្លៃដើមដោយប្រើវិធីសាស្ត្រអត្រាការប្រាក់មានប្រសិទ្ធភាព។ តម្លៃយោងនៃគណនីធានារ៉ាប់រងត្រូវទទួល ត្រូវបានត្រួតពិនិត្យរកអ៊ីមតែរមិន នៅពេលមានព្រឹត្តិការណ៍ ឬកាលៈទេសៈបង្ហាញថាតម្លៃយោងអាចនឹងមិនអាចប្រមូលមកវិញបាន ហើយខាតនៃ អ៊ីមតែរមិនត្រូវបានកត់ត្រាក្នុងចំណេញ ឬ ខាត។

ធានារ៉ាប់រងបន្ត និងគណនីត្រូវទទួលផ្សេងៗ

ក្រុមហ៊ុនផ្ទេរហានិភ័យលើការធានារ៉ាប់រង នៅក្នុងដំណើរការអាជីវកម្មធម្មតាសម្រាប់ដំណើរការអាជីវកម្មទាំងអស់របស់ខ្លួន។ ទ្រព្យសកម្មធានារ៉ាប់រងបន្ត គឺសមតុល្យដែលត្រូវទទួលបានពីក្រុមហ៊ុនធានារ៉ាប់រងបន្ត។ ចំនួនទឹកប្រាក់ ដែលអាចប្រមូលបានពីក្រុមហ៊ុនធានារ៉ាប់រងបន្តត្រូវបានប៉ាន់ស្មានស្របតាមលក្ខណៈ នៃការទាមទារសំណងឬសំណងដែលបានទូទាត់ទាក់ទង នឹងគោលនយោបាយរបស់អ្នកធានារ៉ាប់រងហើយស្របតាមកិច្ចសន្យាធានារ៉ាប់រងដែលពាក់ព័ន្ធ។

ទ្រព្យសកម្មធានារ៉ាប់រងបន្ត ត្រូវបានពិនិត្យឡើងវិញចំពោះ អ៊ីមតែរមិន នាកាលបរិច្ឆេទរបាយការណ៍នីមួយៗ ព្រឹកញាប់ជាងនេះនៅពេលដែលការបង្ហាញពីអ៊ីមតែរ មិនកើតឡើងក្នុង អំឡុងការិយបរិច្ឆេទ នៃរបាយការណ៍។ អ៊ីមតែរមិនកើតឡើងនៅពេលដែលមានភស្តុតាងពិតប្រាកដ ដែលជាលទ្ធផលនៃព្រឹត្តិការណ៍ដែលបានកើតឡើងបន្ទាប់ពីការទទួលស្គាល់ដំបូង នៃទ្រព្យសកម្មធានារ៉ាប់រងបន្តដែលក្រុមហ៊ុនអាចនឹងទទួលបាននូវតម្លៃ ដែលនៅសល់ដោយផ្អែកលើលក្ខខណ្ឌ នៃកិច្ចសន្យា និងព្រឹត្តិការណ៍មានផលប៉ះពាល់ដែលអាចវាស់វែងបានគួរឲ្យទុកចិត្តលើតម្លៃដែលក្រុមហ៊ុននឹងទទួលបានពីអ្នកធានារ៉ាប់រងបន្ត។ ការខាតអ៊ីមតែរមិន ត្រូវបានកត់ត្រានៅក្នុងប្រាក់ចំណេញ ឬខាត។

ការរៀបចំកិច្ចព្រមព្រៀងធានារ៉ាប់រងបន្ត មិនធ្វើឲ្យក្រុមហ៊ុនគេចពីកាតព្វកិច្ចរបស់ខ្លួនចំពោះម្ចាស់បណ្តុំសន្យាធានារ៉ាប់រងឡើយ។ បុព្វលាភរ៉ាប់រង និងការទាមទារសំណងត្រូវបានបង្ហាញតាមមូលដ្ឋានដុល និងការធានារ៉ាប់រងបន្តដែលបានផ្ទេរចេញត្រូវបានបង្ហាញដោយឡែក។ ទ្រព្យសកម្មធានារ៉ាប់រងបន្តត្រូវបានលប់ទទួលស្គាល់នៅពេលដែលសិទ្ធិតាមកិច្ចសន្យាត្រូវបានសងផ្តាច់ ឬ ផុតកំណត់។

3.8 ភាគីពាក់ព័ន្ធ

ភាគី ត្រូវបានចាត់ទុកជាភាគីពាក់ព័ន្ធនៅពេលដែលសមាជិកក្រុមប្រឹក្សាភិបាល ឬ ក្រុមហ៊ុនមានលទ្ធភាពដោយផ្ទាល់ ឬ ដោយប្រយោលក្នុងការគ្រប់គ្រងភាគីនោះ ឬមានឥទ្ធិពលជាសារវន្ត ទៅលើភាគីនោះក្នុងការសម្រេចចិត្តលើផ្នែកប្រតិបត្តិការ និងហិរញ្ញវត្ថុ ឬបញ្ហាសំខាន់ៗ ឬ នៅពេលដែលក្រុមហ៊ុន និងភាគីនោះស្ថិតនៅ ក្រោមការគ្រប់គ្រង ឬឥទ្ធិពលជាសារវន្តតែមួយ។ ភាគីពាក់ព័ន្ធអាចជាបុគ្គល ឬក្រុមហ៊ុន។

ប្រតិបត្តិការសំខាន់ៗជាមួយភាគីពាក់ព័ន្ធទាំងអស់ រួមមានការវិនិយោគ ឥណទាន ការទូទាត់ជាមុន ត្រូវបានបង្ហាញនៅក្នុង កំណត់សម្គាល់លេខ 22 នៃរបាយការណ៍ហិរញ្ញវត្ថុ។

3.9 សាច់ប្រាក់ និងសាច់ប្រាក់សមមូល

សាច់ប្រាក់ និងសាច់ប្រាក់សមមូលរួមមាន សាច់ប្រាក់ក្នុងដៃ សាច់ប្រាក់នៅធនាគារ ប្រាក់បញ្ញើតាមតម្រូវការជាមួយធនាគារ និងការវិនិយោគដែលមានលទ្ធភាពបង្វិលជាសាច់ប្រាក់ខ្ពស់ក្នុងរយៈពេលខ្លី ដែលមានកាលកំណត់ដំបូងរយៈពេល 3ខែ ឬក៏តិចជាងនេះដែលងាយបំប្លែងទៅជាសាច់ប្រាក់ ហើយដែលអាចប្រឈមនឹងហានិភ័យតិចតួច និងបម្រែបម្រួលតម្លៃ។

3.10 អ៊ីមតែរមិននៃទ្រព្យសកម្មមិនមែនឧបករណ៍ហិរញ្ញវត្ថុ

ក្រុមហ៊ុននឹងត្រួតពិនិត្យ នាកាលបរិច្ឆេទរបាយការណ៍នីមួយៗ ថា តើមានភស្តុតាងបង្ហាញថា ទ្រព្យសកម្មអាចនឹងមានការត្រូវបានអ៊ីមតែរដែរ ឬទេ។ ទ្រព្យសកម្មដែលអាចរំលស់ត្រូវបានត្រួតពិនិត្យលើអ៊ីមតែរមិននៅពេលដែលព្រឹត្តិការណ៍ ឬបម្រែបម្រួលនៃកាលៈទេសៈបង្ហាញថាតម្លៃយោងមិនអាចប្រមូលមកវិញបាន។ ការខាតអ៊ីមតែរមិន ត្រូវបានទទួលស្គាល់ពេលដែលតម្លៃយោងរបស់ទ្រព្យសកម្មលើសពីតម្លៃដែលប្រមូលបានមកវិញ។ តម្លៃដែលប្រមូលបានវិញ គឺតម្លៃខ្ពស់ជាងនៃតម្លៃសមស្របនៃទ្រព្យសកម្ម ដកថ្លៃដើមដើម្បីលក់ និងតម្លៃនៃការប្រើប្រាស់។ ក្នុងគោលបំណងនៃការវាយតម្លៃលើអ៊ីមតែរមិន ទ្រព្យសកម្មត្រូវបានចាត់ជាប្រភេទនៅកម្រិតទាបបំផុតដែលមានលំហូរសាច់ប្រាក់ដែលអាចសម្គាល់បានដាច់ដោយឡែក (ឧបករណ៍បង្កើតសាច់ប្រាក់)។

ក្រុមហ៊ុនហ្វូតេ ឡាយហ្វី អ៊ីស្ត្រីនស៍ (ខេមបូឌា) ម.ក

(លេខចុះបញ្ជី 00012679)

កំណត់សម្គាល់លើរបាយការណ៍ហិរញ្ញវត្ថុ (តពីទំព័រមុន)

សម្រាប់ការិយបរិច្ឆេទបញ្ចប់ថ្ងៃទី31 ខែធ្នូ ឆ្នាំ2025

3. ព័ត៌មានគោលនយោបាយគណនេយ្យជាសារវន្ត (តពីទំព័រមុន)

3.11 ដើមទុន

ភាគហ៊ុនធម្មតាដែលបែងចែកភាគលាភតាមការអនុម័តរបស់ក្រុមប្រឹក្សាភិបាល ត្រូវបានចាត់ទុកជាមូលធន។ ការបែងចែកភាគលាភ ទៅភាគទុនិកត្រូវកត់ត្រាដោយផ្ទាល់ក្នុងមូលធន។

ភាគលាភសម្រាប់ភាគហ៊ុនធម្មតាដែលបានប្រកាសមុនការិយបរិច្ឆេទរបាយការណ៍ ត្រូវកត់ត្រាជាបំណុល។ ភាគលាភដែលបាន ប្រកាសក្រោយកាលបរិច្ឆេទប៉ុន្តែមុនពេលរបាយការណ៍ហិរញ្ញវត្ថុត្រូវបានអនុម័តមិនត្រូវបានកត់ត្រាជាបំណុលទេ។

ប្រាក់កក់សម្រាប់ការទិញភាគហ៊ុននាពេលអនាគត តំណាងឲ្យចំនួនទឹកប្រាក់ដែលទទួលបានពីភាគទុនិកទាក់ទងនឹងផែនការរបស់ ក្រុមហ៊ុនក្នុងការបង្កើនដើមទុនភាគហ៊ុនរបស់ខ្លួន។ គណនីនេះត្រូវបានទទួលស្គាល់ដោយផ្អែកលើចំនួនទឹកប្រាក់ដែលទទួលបាន។

3.12 សំវិធានធន

សំវិធានធន ត្រូវបានទទួលស្គាល់នៅក្នុងរបាយការណ៍ស្ថានភាពហិរញ្ញវត្ថុ នៅពេលដែលក្រុមហ៊ុន មានកាតព្វកិច្ចផ្សេងៗ ឬកាតព្វកិច្ច ដែលជាលទ្ធផលនៃព្រឹត្តិការណ៍អតីតកាល និងការហូរចេញនៃផលប្រយោជន៍សេដ្ឋកិច្ចអាចកើតឡើងដើម្បីទូទាត់កាតព្វកិច្ចទាំង នោះ។ ប្រសិនបើការប៉ះពាល់ពីការទូទាត់នេះមានភាពសារវន្ត សំវិធានធនត្រូវបានកំណត់ដោយធ្វើ អប្បហារលើលំហូរសាច់ប្រាក់ ដែលរំពឹងទុកតាមអត្រាមុនពន្ធ ដែលឆ្លុះបញ្ចាំងការប៉ាន់ស្មាន បច្ចុប្បន្ននៃតម្លៃពេលវេលា នៃសាច់ប្រាក់ និងប្រសិនបើសមរម្យហានិយ ភ័យជាក់លាក់នៃបំណុល។

3.13 បំណុលហិរញ្ញវត្ថុ

ការទទួលស្គាល់ និងវាស់វែង

បំណុលហិរញ្ញវត្ថុក្នុងវិសាលភាពនៃ CIAS39 ត្រូវបានចាត់ថ្នាក់ជាបំណុលហិរញ្ញវត្ថុក្នុងតម្លៃសមស្របតាមរយៈប្រាក់ចំណេញ ឬខាត ដែលរួមមាន ឥណទាន និងកម្ចី ឬកិច្ចសន្យាធានាហិរញ្ញវត្ថុ។ បំណុលហិរញ្ញវត្ថុទាំងនេះ មិនបានរាប់បញ្ចូលក្នុងបំណុលកិច្ចសន្យាធានា រ៉ាប់រងទេ។ ក្រុមហ៊ុនកំណត់ចំណាត់ថ្នាក់នៃបំណុលហិរញ្ញវត្ថុរបស់ខ្លួននៅពេលទទួលស្គាល់ដំបូង។

រាល់បំណុលហិរញ្ញវត្ថុ ត្រូវបានទទួលស្គាល់ដំបូងនៅតម្លៃសមស្រប ហើយក្នុងករណីជាឥណទាន និងកម្ចីចំណាយប្រតិបត្តិការដោយ ផ្ទាល់ត្រូវបានដកចេញ។

បំណុលហិរញ្ញវត្ថុរបស់ក្រុមហ៊ុនរួមមានធានារ៉ាប់រង និងគណនីត្រូវទូទាត់ផ្សេងៗទាំងតម្លៃត្រូវ ទូទាត់ទៅភាគីពាក់ព័ន្ធ។

ឥណទាន និងកម្ចី

ក្រោយពេលទទួលស្គាល់ដំបូង ឥណទាន និងកម្ចីមានការប្រាក់ត្រូវបានវាស់វែងជាបន្តបន្ទាប់ដោយរំលស់ដែលប្រើប្រាស់វិធីសាស្ត្រ ការប្រាក់មានប្រសិទ្ធភាព។ ចំណេញ និងខាតត្រូវបានទទួលស្គាល់ក្នុងរបាយការណ៍លទ្ធផលពេញលេញ នៅពេលដែលបំណុលត្រូវបាន បញ្ចប់ការទទួលស្គាល់ តាមរយៈការរំលស់ដោយប្រើវិធីសាស្ត្រការប្រាក់មានប្រសិទ្ធភាពផងដែរ។

រំលស់ថ្លៃដើមត្រូវបានគណនាដោយគិតគូរពីការបញ្ចុះតម្លៃ ឬ បុព្វលាភណាមួយលើការទិញយក និងសេវា ឬ ចំណាយជាផ្នែកសំខាន់ នៃវិធីសាស្ត្រអត្រាការប្រាក់មានប្រសិទ្ធភាព។ វិធីសាស្ត្ររំលស់អត្រាការប្រាក់មានប្រសិទ្ធភាព ត្រូវបានបញ្ចូលទៅក្នុងចំណាយ ហិរញ្ញវត្ថុ នៅក្នុងរបាយការណ៍លទ្ធផលពេញលេញ។

ការលប់ទទួលស្គាល់

បំណុលហិរញ្ញវត្ថុ ត្រូវបានលប់ទទួលស្គាល់នៅពេលដែលកាតព្វកិច្ចស្ថិតក្រោមការទទួលខុសត្រូវត្រូវបានរំលាយ ឬលុបចោល ឬផុត កំណត់។ នៅពេលបំណុលហិរញ្ញវត្ថុដែលមានស្រាប់ត្រូវបានជំនួសដោយអ្នកផ្តល់ប្រាក់កម្ចីដូចគ្នាលើលក្ខខណ្ឌខុសគ្នាច្រើន ឬ លក្ខខណ្ឌនៃបំណុលដែលមានស្រាប់ត្រូវបានកែប្រែយ៉ាងខ្លាំងដូចជាបម្រែបម្រួល ឬការកែប្រែត្រូវបានចាត់ទុកថាជាការមិនទទួល ស្គាល់បំណុលដើម និងការទទួលស្គាល់បំណុលថ្មី និងភាពលម្អៀងគ្នានៃតម្លៃបញ្ជីនីមួយៗត្រូវបានទទួលស្គាល់នៅក្នុងរបាយការណ៍ លទ្ធផលពេញលេញ។

ក្រុមហ៊ុនហ្វូតេ ឡាយហ្វី អ៊ីស្ត្រីនស៍ (ខេមបូឌា) ម.ក

(លេខចុះបញ្ជី 00012679)

កំណត់សម្គាល់លើរបាយការណ៍ហិរញ្ញវត្ថុ (តពីទំព័រមុន)

សម្រាប់ការិយបរិច្ឆេទបញ្ចប់ថ្ងៃទី31 ខែធ្នូ ឆ្នាំ2025

3. ព័ត៌មានគោលនយោបាយគណនេយ្យសារវន្ត (តពីទំព័រមុន)

3.14 ការកាត់កងឧបករណ៍ហិរញ្ញវត្ថុ

ទ្រព្យសកម្ម និងបំណុលហិរញ្ញវត្ថុត្រូវបានកាត់កង ហើយតម្លៃយោងសុទ្ធត្រូវបានបង្ហាញនៅរបាយការណ៍ស្ថានភាពហិរញ្ញវត្ថុ នៅពេលក្រុមហ៊ុនមានសិទ្ធិតាមផ្លូវច្បាប់ដើម្បីទូទាត់ និងមានបំណងក្នុងការទូទាត់លើមូលដ្ឋានតម្លៃសុទ្ធ ឬ ដើម្បីទទួលស្គាល់ទ្រព្យសកម្ម និងបំណុលនៅពេលដំណាលគ្នា។

3.15 បំណុលកិច្ចសន្យាធានារ៉ាប់រង

បំណុលកិច្ចសន្យាធានារ៉ាប់រង ដែលរួមបញ្ចូលនូវប្រាក់បម្រុងសម្រាប់បុព្វលាភធានារ៉ាប់រងមិនទាន់ទទួលស្គាល់ (unearned premium reserve) ប្រាក់បម្រុងសម្រាប់សំណងមិនទាន់ទូទាត់ (outstanding claim reserve) ប្រាក់បម្រុងសម្រាប់សំណងដែលបានកើតឡើងប៉ុន្តែមិនទាន់បានរាយការណ៍ (IBNR) និងសំវិធានធនសម្រាប់អត្ថប្រយោជន៍ត្រូវបង់ឲ្យម្ចាស់ប័ណ្ណសន្យារ៉ាប់រងនាពេលអនាគត ត្រូវបានគណនាដោយអនុលោមតាមគោលការណ៍គណនាហានិភ័យទទួលស្គាល់ជាទូទៅ (generally accepted actuarial principles)។

ប្រាក់បម្រុងសម្រាប់បុព្វលាភមិនទាន់ទទួលបាន គឺចំណែកនៃបុព្វលាភធានារ៉ាប់រងត្រូវទទួល ឬ ការទទួលដែលទាក់ទងនឹងហានិភ័យដែលមិនទាន់ដល់កាលកំណត់នាការិយបរិច្ឆេទរបាយការណ៍។ សំវិធានធនត្រូវបានទទួលស្គាល់នៅពេលចុះកិច្ចសន្យា និងបុព្វលាភត្រូវបានទទួល ហើយត្រូវបាន ចាត់ទុកជាចំណូលបុព្វលាភតាមរយៈពេលនៃកិច្ចសន្យា ដោយអនុលោមតាមលំនាំសេវាធានារ៉ាប់រងដែលចែងក្នុងកិច្ចសន្យា។

3.15 បំណុលកិច្ចសន្យាធានារ៉ាប់រង (តពីទំព័រមុន)

ប្រាក់បម្រុងសម្រាប់សំណង រួមបញ្ចូលសំវិធានធនសម្រាប់សំណងមិនទាន់ទូទាត់ និងសម្រាប់ សំណងដែលបានកើតឡើងប៉ុន្តែមិនទាន់បានរាយការណ៍។ សំវិធានធនសម្រាប់សំណងមិនទាន់ទូទាត់ ត្រូវបានបង្កើតឡើងដោយផ្អែកលើការទូទាត់សំណងដែលបានប៉ាន់ស្មានសម្រាប់សំណង នីមួយៗ ដែលក្រុមហ៊ុនធានារ៉ាប់រងត្រូវទទួលខុសត្រូវ ដែលត្រូវជូនដំណឹងដល់ក្រុមហ៊ុនធានារ៉ាប់រង ឬ ស្នើសុំការទូទាត់ប៉ុន្តែមិនទាន់បានដោះស្រាយនៅចុងឆ្នាំសារពើពន្ធ។

អត្ថប្រយោជន៍នាពេលអនាគតត្រូវបង់ទៅឲ្យម្ចាស់ប័ណ្ណសន្យារ៉ាប់រង និងសំវិធានធនលើការកើតឡើងប៉ុន្តែមិនទាន់បានរាយការណ៍ត្រូវបានគណនាដោយប្រើវិធីសាស្ត្រជាក់ស្តែងដែលទទួលយក។

នៅកាលបរិច្ឆេទរបាយការណ៍នីមួយៗក្រុមហ៊ុនធ្វើការតេស្តលើភាពគ្រប់គ្រាន់នៃបំណុល (liability adequacy) ដើម្បីកំណត់ថាតើបំណុលធានារ៉ាប់រងដែលទទួលស្គាល់មានគ្រប់គ្រាន់។ ការគណនា នេះប្រើការប៉ាន់ស្មាននាពេលបច្ចុប្បន្ន នៃលំហូរសាច់ប្រាក់ក្នុងកិច្ចសន្យានាពេលអនាគត ដែលកើត ឡើងក្រោមកិច្ចសន្យាធានារ៉ាប់រងរួមទាំងការទាមទារសំណងដោះស្រាយថ្លៃដើម។ ប្រសិនបើការប៉ាន់ប្រមាណទាំងនេះ បង្ហាញថាបរិមាណបន្ទុកនៃការធានារ៉ាប់រង គឺមិនគ្រប់គ្រាន់នោះកង្វះនេះត្រូវបានទទួលស្គាល់ នៅក្នុងរបាយការណ៍លទ្ធផលពេញលេញ ដោយរៀបចំសំវិធានធនសម្រាប់ភាពគ្រប់គ្រាន់នៃបំណុល។

3.16 អត្ថប្រយោជន៍និយោជិត

ថ្លៃឈ្នួល ប្រាក់បៀវត្ស ការឈប់សម្រាកប្រចាំឆ្នាំនិងការឈប់សម្រាកថែទាំសុខភាព ប្រាក់លើកទឹកចិត្ត និងអត្ថប្រយោជន៍អរូបិយដែលទទួលបានការទូទាត់ ត្រូវបានគណនាតាមមូលដ្ឋានបង្កនៅក្នុងអំឡុងពេលដែលសេវាពាក់ព័ន្ធត្រូវបានបំពេញដោយនិយោជិតនៃក្រុមហ៊ុន។

ក្រុមហ៊ុន បានបង្កប្រាក់បំណាច់អតីតភាពការងារដែលត្រូវបង់ស្មើនឹង15ថ្ងៃ ក្នុងមួយឆ្នាំនៃប្រាក់ឈ្នួលរបស់និយោជិតដូចខាងក្រោម៖

- ស្មើនឹង 3ថ្ងៃដែលត្រូវបង់រៀងរាល់សងរាល់ខែធ្នូ និង
- ស្មើនឹង 3ថ្ងៃដែលត្រូវបង់រៀងរាល់ខែមិថុនា

ក្រុមហ៊ុនហ្វូតតេ ឡាយហ្វី អ៊ីស្ត្រីនស៍ (ខេមបូឌា) ម.ក

(លេខចុះបញ្ជី 00012679)

កំណត់សម្គាល់លើរបាយការណ៍ហិរញ្ញវត្ថុ (តពីទំព័រមុន)

សម្រាប់ការិយបរិច្ឆេទបញ្ចប់ថ្ងៃទី៣១ ខែធ្នូ ឆ្នាំ២០២៥

3. ព័ត៌មានគោលនយោបាយគណនេយ្យជាសារវន្ត (តពីទំព័រមុន)

3.16 អត្ថប្រយោជន៍និយោជិត (តពីទំព័រមុន)

ប្រាក់បំណាច់អតីតភាពការងារមិនត្រូវលើសពី 6ខែនៃប្រាក់ឈ្នួលជាមធ្យមរបស់និយោជិតនៃឆ្នាំបន្តបន្ទាប់រៀងគ្នា។ និយោជិតមិនមានសិទ្ធិទទួលបានការទូទាត់ទេ ប្រសិនបើនិយោជិតលាលែងពីមុខតំណែងមុននឹងទទួលបានការទូទាត់។ ការប៉ាន់ស្មានចំនួនទឹកប្រាក់ នៃការបង់លើប្រាក់អតីតភាពការងារត្រូវបានទទួលស្គាល់នៅក្រោមគណនីត្រូវទូទាត់ផ្សេងៗ។

ក្រុមហ៊ុនបានអនុវត្តតាមកំរូ 5ជំហាន សម្រាប់ការទទួលស្គាល់ចំណូលដែលកើតចេញពីកិច្ចសន្យាជាមួយអតិថិជន។ កំរូ 5ជំហាន មានដូចខាងក្រោម៖

- (ក) កំណត់អត្តសញ្ញាណកិច្ចសន្យាជាមួយអតិថិជន
- (ខ) កំណត់កាតព្វកិច្ចអនុវត្តដែលមាននៅក្នុងកិច្ចសន្យា
- (គ) កំណត់តម្លៃប្រតិបត្តិការ
- (ឃ) បែងចែកតម្លៃប្រតិបត្តិការទៅនឹងកាតព្វកិច្ចអនុវត្តនៅក្នុងកិច្ចសន្យា
- (ង) ទទួលស្គាល់ប្រាក់ចំណូលនៅពេលក្រុមហ៊ុនបានបំពេញកាតព្វកិច្ចអនុវត្ត

ក្រុមហ៊ុនរាយការណ៍តម្លៃទៅលើការរៀបចំ ចំណូលរបស់ខ្លួនធៀបនឹងលក្ខណៈវិនិច្ឆ័យជាក់លាក់ដើម្បីកំណត់ថា តើក្រុមហ៊ុនកំពុងដើរតួជាម្ចាស់គ្រប់គ្រង ឬ ជាភ្នាក់ងារ។ ក្រុមហ៊ុនបានសន្និដ្ឋានថា ក្រុមហ៊ុនកំពុងដើរតួជាម្ចាស់គ្រប់គ្រងនៅក្នុងការរៀបចំចំណូលទាំងអស់។

លក្ខន្តិកៈនៃការទទួលស្គាល់ជាក់លាក់ដូចខាងក្រោម ត្រូវតែបំពេញផងដែរមុនពេលចំណូលត្រូវបានទទួលស្គាល់ក្នុងវិសាលភាព CIFRS 15 មាន៖

3.17 ការទទួលស្គាល់ចំណូល

(ក) ចំណូលពីកម្រៃដើងសារ

ចំណូលកម្រៃដើងសារ គឺជាកម្រៃដែលបានទទួល និងកម្រៃដែលត្រូវទទួលបានពីក្រុមហ៊ុន ធានារ៉ាប់រងបន្ត ដោយគណនាទៅតាមមូលដ្ឋាននៃបុព្វលាភដុលថ្កេរឲ្យក្រុមហ៊ុនធានារ៉ាប់រងបន្ត ហើយទទួលស្គាល់ជាចំណូលតាមរយៈពេលនៃការប្រើប្រាស់សេវាដែលពាក់ព័ន្ធ។ ប្រសិនបើកម្រៃនោះបានពីបុព្វលាភ ដែលប្រើពេលអនាគតនោះកម្រៃដែលទទួលបាន ត្រូវបានពន្យារ និងទទួលស្គាល់ជាចំណូលទៅតាមការិយបរិច្ឆេទអនាគត។ ប្រាក់ចំណូលរបស់កម្រៃដើងសារ មិនត្រូវបានទទួលស្គាល់ក្នុងសន្និសីទធានារ៉ាប់រងឡើយវិញជាមួយនឹងអត្រាបុព្វលាភសុទ្ធនោះទេ។

ក្រុមហ៊ុនហ្វូតេ ឡាយហ្វី អ៊ីស្ត្រីនស៍ (ខេមបូឌា) ម.ក

(លេខចុះបញ្ជី 00012679)

កំណត់សម្គាល់លើរបាយការណ៍ហិរញ្ញវត្ថុ (តពីទំព័រមុន)

សម្រាប់ការិយបរិច្ឆេទបញ្ចប់ថ្ងៃទី31 ខែធ្នូ ឆ្នាំ2025

3. ព័ត៌មានគោលនយោបាយគណនេយ្យជាសារវន្ត (តពីទំព័រមុន)

3.17 ការទទួលស្គាល់ចំណូល (តពីទំព័រមុន)

(ខ) ចំណូលផ្សេងៗ

ចំណូលផ្សេងៗ ត្រូវទទួលស្គាល់នៅពេលដែលផលប្រយោជន៍សេដ្ឋកិច្ចបន្តបន្សំដែល ចូលក្នុងក្រុមហ៊ុនតាមការកើនឡើងនៃ ទ្រព្យសកម្ម ឬ ការចេញចុះនៃបំណុល និងដែលជឿជាក់ថានឹងអាចរស់វែងបាន។

ប្រាក់ចំណូលក្រៅវិសាលភាពរបស់ CIFRS 15៖

ក) បុព្វលាភធានារ៉ាប់រង (Premium)

បុព្វលាភដុលលើធានារ៉ាប់រងអាយុជីវិត ត្រូវបានទទួលស្គាល់ជាចំណូលនៅពេលដែលដល់កំណត់ត្រូវទទួលបានពីម្ចាស់ប័ណ្ណ សន្យារ៉ាប់រង។ សម្រាប់បុព្វលាភធានារ៉ាប់រងទោលក្រុមហ៊ុន ចំណូលត្រូវបានទទួលស្គាល់នៅពេលដែលកិច្ចសន្យាធានារ៉ាប់រង មានប្រសិទ្ធភាព។

បុព្វលាភធានារ៉ាប់រងដុល ដែលត្រូវបានផ្ទេរទៅអ្នកធានារ៉ាប់រងបន្ត លើកិច្ចសន្យាធានារ៉ាប់រងអាយុជីវិត ត្រូវបានទទួល ស្គាល់ជាចំណាយនៅពេលបុព្វលាភមានកាតព្វកិច្ចត្រូវទូទាត់។

បុព្វលាភមិនទាន់ទទួលស្គាល់ គឺជាសមាមាត្រនៃបុព្វលាភរ៉ាប់រង នាការិយបរិច្ឆេទដែលពាក់ព័ន្ធនឹងរយៈពេលនៃ ហានិភ័យ បន្ទាប់ពីកាលបរិច្ឆេទនៃរបាយការណ៍ស្ថានភាពហិរញ្ញវត្ថុ។ នេះគឺជាបំណែកនៃប័ណ្ណសន្យារ៉ាប់រងដែលទុន បម្រុងគណិតវិទ្យាមិនទាន់បានគណនា។ បុព្វលាភមិនទាន់ទទួលស្គាល់ ត្រូវបានគណនាតាមសមមាត្រប្រចាំថ្ងៃ។ ចំពោះ ចំណែកដែលទាក់ទងនឹងការិយបរិច្ឆេទបន្តបន្ទាប់ ត្រូវបានពន្យារទៅជាសំវិធានធនសម្រាប់បុព្វលាភមិនទាន់ទទួលស្គាល់។

ខ) ចំណូលការប្រាក់

ចំណូលការប្រាក់ ត្រូវបានទទួលស្គាល់នៅក្នុង របាយការណ៍លទ្ធផលពេញលេញតាមមូលដ្ឋានបង្ករ។

3.18 ការទទួលស្គាល់អត្ថប្រយោជន៍ សំណង និងចំណាយ

(ក) ចំណាយកម្រៃជើងសារ

ចំណាយកម្រៃជើងសាររួមបញ្ចូលកម្រៃដែលត្រូវបង់ទៅអន្តរការី ដែលបានណែនាំអតិថិជនឱ្យក្រុមហ៊ុន ត្រូវបានគណនាតាម មូលដ្ឋាននៃចំណូលបុព្វលាភដុលដែលបានកត់ត្រា។ ចំណាយកម្រៃជើងសារ ត្រូវបានរំលស់ទៅតាមរយៈពេល និងចំណូល ទាក់ទង ត្រូវបានទទួលស្គាល់ និងចំណែកសមាមាត្រត្រូវទទួលស្គាល់នាការិយបរិច្ឆេទបន្តបន្ទាប់ គឺត្រូវពន្យារ និងទទួលស្គាល់ទៅតាម ការិយបរិច្ឆេទអនាគត។

(ខ) សំណង និងអត្ថប្រយោជន៍

ផលប្រយោជន៍ដុល និងសំណងសម្រាប់កិច្ចសន្យាធានារ៉ាប់រងអាយុជីវិត រួមបញ្ចូលនូវចំណាយ នៃការទាមទារសំណងទាំងអស់ ដែលបានកើតឡើងក្នុងការិយបរិច្ឆេទដោយរួមបញ្ចូលទាំង ចំណាយលើការដោះស្រាយការទាមទារសំណងទាំងផ្នែកក្នុង និង ផ្នែកក្រៅ ហើយដែលមានការពាក់ព័ន្ធផ្ទាល់ទៅនឹង ដំណើរការនៃការទាមទារសំណង និងការទូទាត់សំណង។ សំណងករណី មរណភាព និងការលះបង់ត្រូវបាន កត់ត្រាតាមការជូនដំណឹង។ ប្រាក់សំណងដល់កាលកំណត់ និងធនលាភសមាជិកត្រូវបាន ទទួលស្គាល់ នៅពេលដល់កំណត់ដែលត្រូវបង់។

(គ) បុព្វលាភធានារ៉ាប់រងដែលត្រូវបានផ្ទេរទៅអ្នកធានារ៉ាប់រងបន្តខាងក្រៅ

បុព្វលាភធានារ៉ាប់រងដែលត្រូវបានផ្ទេរទៅអ្នកធានារ៉ាប់រងបន្តខាងក្រៅ ត្រូវបានទទួលស្គាល់ស្របតាមកិច្ចព្រមព្រៀងធានារ៉ាប់រង បន្តបន្ទាប់ពីទទួលបានការបញ្ជាក់ពី ក្រុមហ៊ុនធានារ៉ាប់រងបន្ត ដោយស្របតាមការចុះបញ្ជី គណនេយ្យសម្រាប់ចំណូលបុព្វលាភ។

ក្រុមហ៊ុនហូតេ ឡាយហ្វ អ៊ីស្ត្រីនស៍ (ខេមបូឌា) ម.ក

(លេខចុះបញ្ជី 00012679)

កំណត់សម្គាល់លើរបាយការណ៍ហិរញ្ញវត្ថុ (តពីទំព័រមុន)

សម្រាប់ការិយបរិច្ឆេទបញ្ចប់ថ្ងៃទី៣១ ខែធ្នូ ឆ្នាំ២០២៥

3. ព័ត៌មានគោលនយោបាយគណនេយ្យជាសារវន្ត (តពីទំព័រមុន)

3.19 ពន្ធ

ពន្ធលើប្រាក់ចំណូល

ពន្ធលើប្រាក់ចំណូលជាទ្រព្យសកម្ម ឬ បំណុលសម្រាប់ការិយបរិច្ឆេទបញ្ចប់ប្រចាំឆ្នាំ និងមុនៗត្រូវបានវាស់វែងជាទឹកប្រាក់ដែលត្រូវបានរំពឹងទុកថាត្រូវបានប្រមូលមកវិញពី ឬ ត្រូវបង់ឲ្យអាជ្ញាធរពន្ធដារ។ អត្រាពន្ធ និងច្បាប់សារពើពន្ធដែលត្រូវបានប្រើដើម្បីគណនាទឹកប្រាក់ទាំងនេះ គឺជាអត្រា និងច្បាប់សារពើពន្ធ ដែលមានសុពលភាព ឬ អនុម័តឲ្យប្រើប្រាស់រហូតដល់កាលបរិច្ឆេទចេញ របាយការណ៍នេះ។

ពន្ធលើប្រាក់ចំណូលពាក់ព័ន្ធនឹងទ្រព្យ ដែលត្រូវបានទទួលស្គាល់ដោយផ្ទាល់នៅក្នុងមូលធន គឺ ត្រូវបានទទួលស្គាល់នៅក្នុងរបាយការណ៍បម្រែបម្រួលមូលធន ប៉ុន្តែមិនមែននៅក្នុងរបាយការណ៍លទ្ធផលនោះទេ។ គណៈគ្រប់គ្រង នឹងធ្វើការវាយតម្លៃជាទៀងទាត់អំពីជំហរលើការប្រកាសពន្ធដែលទាក់ទងនឹងស្ថានភាពដែលច្បាប់សារពើពន្ធ អាស្រ័យទៅលើការបកស្រាយផ្សេងៗគ្នា និងបង្កើតនូវសំវិធានធានាពេលសមស្រប។

ពន្ធពន្យារ

ពន្ធពន្យារត្រូវបានគណនា ដោយប្រើវិធីសាស្ត្រតារាងតុល្យការលើចំនួនខុសគ្នាបណ្តោះអាសន្ននាពេលបរិច្ឆេទនៃតារាងតុល្យការរវាងមូលដ្ឋានពន្ធនៃទ្រព្យសកម្ម និងបំណុលសម្រាប់គោលបំណងនៃរបាយការណ៍ហិរញ្ញវត្ថុ និងចំនួនដែលត្រូវបានប្រើសម្រាប់គោលបំណងពន្ធដារ។ តម្លៃនៃពន្ធពន្យារ ដែលបានគណនានោះ គឺផ្អែកលើការរំពឹងទុក នៃលក្ខណៈក្នុងការទទួលស្គាល់ ឬ ការទូទាត់នៃតម្លៃយោងរបស់ទ្រព្យសកម្ម ឬបំណុល ដោយយកអត្រាពន្ធដែលអនុម័តឲ្យប្រើប្រាស់ក្នុងតារាងតុល្យការ។

ពន្ធពន្យារលើប្រាក់ចំណូលជាបំណុល ត្រូវបានទទួលស្គាល់ សម្រាប់ចំនួនខុសគ្នាបណ្តោះ អាសន្នជាប់ពន្ធទាំងអស់ លើកលែងតែនៅពេលពន្ធពន្យារជាបំណុលកើតឡើងពីការទទួលស្គាល់នៅគ្រាដំបូងនៃទ្រព្យសកម្ម ឬបំណុល នៅក្នុងប្រតិបត្តិការមួយដែល រាមិនជះឥទ្ធិពល ដល់ប្រាក់ចំណេញតាមវិធីសាស្ត្រគណនេយ្យ និងប្រាក់ចំណេញ ឬ ខាត។

ពន្ធពន្យារលើប្រាក់ចំណូលជាទ្រព្យសកម្ម ត្រូវបានទទួលស្គាល់លើការកាត់ចេញនូវភាពខុសគ្នាបណ្តោះអាសន្នទាំងអស់ តម្លៃយោងបន្តនៃឥណទានពន្ធ និងតម្លៃពន្ធខាតមិនទាន់ប្រើប្រាស់ រហូតដល់ទំហំមួយ ដែលទំនងថាប្រាក់ចំណេញជាប់ពន្ធនឹង អាចកាត់កងជាមួយភាពខុសគ្នាបណ្តោះអាសន្ន និងតម្លៃយោងបន្តនៃឥណទានពន្ធ និងតម្លៃពន្ធខាតដែលមិនទាន់ប្រើប្រាស់នោះ អាចត្រូវបានប្រើប្រាស់ លើកលែងតែនៅពេលពន្ធប្រាក់ចំណេញពន្យារជាទ្រព្យសកម្មទាក់ទងនឹងចំនួនខុសគ្នាបណ្តោះអាសន្នជាប់ពន្ធនោះ កើតឡើងពីការទទួលស្គាល់នាគ្រាដំបូង នៃទ្រព្យសកម្ម ឬបំណុល នៃប្រតិបត្តិការមួយនៅខណៈពេលប្រតិបត្តិការកើតឡើងនោះ មិនមានឥទ្ធិពលដល់ប្រាក់ចំណេញ តាមវិធីសាស្ត្រគណនេយ្យ និងប្រាក់ចំណេញ ឬ ខាតសម្រាប់ពន្ធ។

តម្លៃយោងនៃពន្ធពន្យារលើប្រាក់ចំណូលជាទ្រព្យសកម្ម ត្រូវបានពិនិត្យឡើងវិញរៀងរាល់ ចុងការិយបរិច្ឆេទនៃរបាយការណ៍ ហើយនឹងត្រូវបានកាត់បន្ថយមកត្រឹមទំហំមួយ ដែលមិនទំនងថាមានប្រាក់ចំណេញជាប់ពន្ធគ្រប់គ្រាន់នឹងអាចផ្តល់ឲ្យទ្រព្យសកម្មទាំងអស់ ឬមួយផ្នែកនៃពន្ធលើប្រាក់ចំណេញពន្យារជាទ្រព្យសកម្មដែលអាចប្រើប្រាស់បាន។ ពន្ធពន្យារលើប្រាក់ចំណូលជាទ្រព្យសកម្ម ដែលមិនត្រូវបានទទួលស្គាល់នោះ គឺត្រូវបានវាយតម្លៃឡើងវិញតាមកាលបរិច្ឆេទចុងក្រោយនៃរបាយការណ៍នីមួយៗ និងត្រូវបានទទួលស្គាល់ត្រឹមតែទំហំមួយដែលទំនងថាប្រាក់ចំណេញជាប់ពន្ធនាពេលអនាគតនឹងធ្វើឲ្យពន្ធពន្យារជាទ្រព្យសកម្មនោះ អាចត្រូវបានយកប្រមូលមកវិញបាន។

ពន្ធពន្យារលើប្រាក់ចំណូលជាទ្រព្យសកម្ម និងបំណុល ត្រូវបានវាយតម្លៃផ្អែកលើអត្រាពន្ធ ដែលរំពឹងថានឹងយកមកប្រើប្រាស់សម្រាប់ឆ្នាំណាដែល ទ្រព្យសកម្មត្រូវបានទទួលស្គាល់ ឬបំណុលត្រូវបានទូទាត់ ដោយពឹងផ្អែកលើអត្រាពន្ធ (និងច្បាប់ពន្ធដារ) ដែលបានអនុម័ត ឬ ត្រូវបានប្រើប្រាស់យ៉ាងជាប់លាប់ក្នុងអំឡុងពេលនៃរបាយការណ៍នេះ។

ពន្ធពន្យារលើប្រាក់ចំណូលជាទ្រព្យសកម្ម និងពន្ធពន្យារលើប្រាក់ចំណូលជាបំណុលត្រូវបានកាត់កង ប្រសិនបើសិទ្ធិនៃច្បាប់ណាមួយចូរជាធរមានកើតឡើងដើម្បីកាត់កងទ្រព្យសកម្មពន្ធបច្ចុប្បន្ន ប្រឈមនឹងបំណុលពន្ធលើប្រាក់ចំណូលបច្ចុប្បន្ន និងពន្ធពន្យារលើប្រាក់ចំណូលពាក់ព័ន្ធនឹង សហគ្រាសដែលជាប់ពន្ធដូចគ្នា និងអាជ្ញាធរពន្ធដូចគ្នា។

ក្រុមហ៊ុនហ្វូតេ ឡាយហ្វី អ៊ីស្ត្រីនស៍ (ខេមបូឌា) ម.ក

(លេខចុះបញ្ជី 00012679)

កំណត់សម្គាល់លើរបាយការណ៍ហិរញ្ញវត្ថុ (តពីទំព័រមុន)

សម្រាប់ការិយបរិច្ឆេទបញ្ចប់ថ្ងៃទី31 ខែធ្នូ ឆ្នាំ2025

4. ស្តង់ដារថ្មី វិសោធនកម្ម និងការបកស្រាយស្តង់ដារ

គោលនយោបាយគណនេយ្យដែលបានយកមកអនុវត្ត គឺស្របគ្នានឹងការិយបរិច្ឆេទមុន លើកលែងតែក្រុមហ៊ុនបានអនុវត្តការប្រើប្រាស់ នូវសេចក្តីប្រកាសគណនេយ្យថ្មីៗ ដូចខាងក្រោម គិតចាប់ពីថ្ងៃទី1 ខែមករា ឆ្នាំ2025។ ការអនុលោមតាមសេចក្តីប្រកាសទាំងនេះ មិន មានផលប៉ះពាល់ដ៏សំខាន់ទៅលើរបាយការណ៍ស្ថានភាពហិរញ្ញវត្ថុ ឬការបង្ហាញរបស់ក្រុមហ៊ុននោះទេ។

- កង្វះនៃការផ្លាស់ប្តូរ ៖ វិសោធនកម្មចំពោះ IAS 21

វិសោធនកម្មចំពោះ IAS 21 ផលប៉ះពាល់នៃការផ្លាស់ប្តូរក្នុងអត្រាប្តូរប្រាក់បរទេសបាន បញ្ជាក់ពីរបៀបដែលក្រុមហ៊ុនមួយគ្នារាយ តម្លៃថាតើរូបិយប័ណ្ណមួយអាចប្តូរបានឬអត់ និងរបៀបដែលកំណត់អត្រាប្តូរប្រាក់ជាក់ស្តែង នៅពេលដែលគ្មានលក្ខខណ្ឌអាច បម្លែងបាន។

វិសោធនកម្មនេះ ពុំមានផលប៉ះពាល់ទៅលើរបាយការណ៍ហិរញ្ញវត្ថុរបស់ក្រុមហ៊ុនទេ។

ស្តង់ដារ និងបំណកស្រាយដែលបានចេញផ្សាយតែមិនទាន់មានប្រសិទ្ធភាព

ស្តង់ដារ និងការបកស្រាយ ដែលត្រូវបានចេញផ្សាយ ប៉ុន្តែមិនទាន់ចូលជាធរមាន រហូតដល់កាលបរិច្ឆេទនៃការចេញផ្សាយរបាយការណ៍ ហិរញ្ញវត្ថុរបស់ក្រុមហ៊ុន ត្រូវបានបង្ហាញដូចខាងក្រោម។ ក្រុមហ៊ុនមានបំណងអនុវត្តស្តង់ដារទាំងនេះបើអាចអនុវត្តបាន នៅពេលដែលវា ចូលជាធរមាន។

មានប្រសិទ្ធភាព នៅ ឬ ក្រោយ ថ្ងៃទី1 ខែមករា ឆ្នាំ2026

- ចំណាត់ថ្នាក់ និងការវាស់វែងឧបករណ៍ហិរញ្ញវត្ថុ - វិសោធនកម្មលើ CIFRS 9 និង CIFRS 7
- ការកែលម្អប្រចាំឆ្នាំលើស្តង់ដារគណនេយ្យ CIFRS - ភាគ 11
- កិច្ចសន្យាយោងទៅលើអគ្គិសនីដែលពឹងផ្អែកលើធម្មជាតិ - វិសោធនកម្ម IFRS 9 និង IFRS 7

មានប្រសិទ្ធភាព នៅ ឬ ក្រោយ ថ្ងៃទី1 ខែមករា ឆ្នាំ2027

- CIFRS 18៖ ការបង្ហាញ និងលាតត្រដាងក្នុងរបាយការណ៍ហិរញ្ញវត្ថុ
- CIFRS 19៖ បុត្រសម្ព័ន្ធដែលពុំមានការទទួលខុសត្រូវជាសាធារណៈ ៖ ការលាតត្រដាង
- ការបកប្រែទៅជារូបិយប័ណ្ណបង្ហាញអតិផរណាខ្ពស់ (Hyperinflationary) - វិសោធនកម្ម IAS 21

មានប្រសិទ្ធភាព នៅ ឬ ក្រោយ ថ្ងៃទី1 ខែមករា ឆ្នាំ2028

ស្តង់ដារដែលបានចេញផ្សាយ ប៉ុន្តែមិនទាន់មានប្រសិទ្ធភាព ត្រូវបានរំពឹងថានឹងមានផលប៉ះពាល់ជាសារវន្តទៅលើរបាយការណ៍ ហិរញ្ញវត្ថុរបស់ក្រុមហ៊ុន មានដូចខាងក្រោម៖

CIFRS 17 កិច្ចសន្យាធានារ៉ាប់រង

នៅខែឧសភា ឆ្នាំ2017 ក្រុមប្រឹក្សាស្តង់ដារគណនេយ្យអន្តរជាតិ (ហៅកាត់ថា “IASB”) បានចេញផ្សាយនូវ IFRS 17 កិច្ចសន្យា ធានារ៉ាប់រង ដែលត្រូវបានបង្ហាញគោលការណ៍សម្រាប់ការទទួលស្គាល់ ការវាស់វែង ការបង្ហាញ និងការលាតត្រដាងនៃកិច្ចសន្យា ធានារ៉ាប់រងក្នុងវិសាលភាពនៃ IFRS 17។ IFRS 17 បានចូលជាធរមានសម្រាប់ការិយបរិច្ឆេទរបាយការណ៍ប្រចាំឆ្នាំ នៅ ឬ ក្រោយថ្ងៃ ទី1 ខែមករា ឆ្នាំ2023។ ការចូលជាធរមាននៃ IFRSs ដែលចេញដោយ IASB ត្រូវបានអនុម័តក្នុងពេលដំណាលគ្នាក្នុងប្រទេស កម្ពុជា ដែលសមមូលនឹង CIFRSs។ CIFRS 17 អនុវត្តចំពោះកិច្ចសន្យាធានារ៉ាប់រងគ្រប់ប្រភេទ (ឧទាហរណ៍ ជីវិត មិនមែនជីវិត ការ ធានារ៉ាប់រងដោយផ្ទាល់ និងការធានារ៉ាប់រងបន្ត) ដោយមិនគិតពីប្រភេទនៃអង្គភាព ដែលចេញផ្សាយនូវកិច្ចសន្យាធានារ៉ាប់រង ក៏ដូច ជាការធានាជាក់លាក់ និងឧបករណ៍ហិរញ្ញវត្ថុដែលមានលក្ខណៈពិសេសនៃការចូលរួមដោយឆន្ទានុសិទ្ធិ។ ការលើកលែងវិសាលភាព មួយចំនួននឹងត្រូវបានអនុវត្ត។ គោលបំណងរួមនៃ CIFRS 17 គឺដើម្បីផ្តល់នូវគំរូគណនេយ្យសម្រាប់កិច្ចសន្យាធានារ៉ាប់រងដែលមាន ប្រយោជន៍ជាង និងសង្គតភាពសម្រាប់អ្នកធានារ៉ាប់រង។

ក្រុមហ៊ុនហ្វូតេ ឡាយហ្វី អ៊ីស្ត្រីស (ខេមបូឌា) ម.ក

(លេខចុះបញ្ជី 00012679)

កំណត់សម្គាល់លើរបាយការណ៍ហិរញ្ញវត្ថុ (តពីទំព័រមុន)

សម្រាប់ការិយបរិច្ឆេទបញ្ចប់ថ្ងៃទី31 ខែធ្នូ ឆ្នាំ2025

4. ស្តង់ដារថ្មី វិសោធនកម្ម និងការបកស្រាយស្តង់ដារ (តពីទំព័រមុន)

ស្តង់ដារ និងបំណកស្រាយដែលបានចេញផ្សាយតែមិនទាន់មានប្រសិទ្ធភាព (តពីទំព័រមុន)

CIFRS 17 កិច្ចសន្យាធានារ៉ាប់រង (តពីទំព័រមុន)

ផ្ទុយពីតម្រូវការក្នុង CIFRS 4 ដែលភាគច្រើនត្រូវបានផ្អែកលើគោលនយោបាយគណនេយ្យក្នុងស្រុកពីមុនៗសម្រាប់គោលបំណងរស់រវើក CIFRS 17 ផ្តល់នូវគំរូពេញលេញសម្រាប់កិច្ចសន្យាធានារ៉ាប់រងដែលគ្របដណ្តប់ទៅលើគ្រប់ទិដ្ឋភាពគណនេយ្យដែលពាក់ព័ន្ធ។ ស្នូលនៃ CIFRS 17 គឺគំរូទូទៅដែលបន្ថែមដោយ៖

- ការសម្របខ្លួនជាក់លាក់មួយសម្រាប់កិច្ចសន្យា ដែលមានលក្ខណៈពិសេសនៃការចូលរួមដោយផ្ទាល់ (វិធីសាស្ត្រថ្លៃអចេរ)។
- វិធីសាស្ត្រសាមញ្ញ (វិធីសាស្ត្របែងចែកបុព្វលាភ) ជាចម្បងសម្រាប់កិច្ចសន្យារយៈពេលខ្លី។

នៅថ្ងៃទី24 ខែមីនា ឆ្នាំ2023 ន.គ.ស បានចេញសេចក្តីជូនដំណឹង ដែលអនុញ្ញាតឲ្យមានការពន្យារពេលក្នុងការអនុវត្តកាតព្វកិច្ចនៃ CIFRS 17 សម្រាប់ក្រុមហ៊ុនធានារ៉ាប់រងឲ្យចូលជាធរមានសម្រាប់ការិយបរិច្ឆេទរាយការណ៍ប្រចាំឆ្នាំ នា ឬ ក្រោយថ្ងៃទី1 ខែមករា ឆ្នាំ 2025។ នៅថ្ងៃទី23 ខែធ្នូ ឆ្នាំ2024 ន.គ.ស បានចេញសេចក្តីជូនដំណឹងមួយទៀត ដើម្បីពន្យារពេលការអនុវត្តរហូតដល់ថ្ងៃទី1 ខែមករា ឆ្នាំ2028។ ក្នុងអំឡុងពេលនៃការពន្យារពេលនេះ ក្រុមហ៊ុនធានារ៉ាប់រងត្រូវបន្តអនុវត្ត CIFRS ដែលមានប្រសិទ្ធភាព។

បច្ចុប្បន្នក្រុមហ៊ុនកំពុងរាយការណ៍ពីការអនុវត្ត និងផលប៉ះពាល់នៃការអនុវត្តស្តង់ដារទាំងនេះ។

CIFRS 9 ឧបករណ៍ហិរញ្ញវត្ថុ

CIFRS 9 បានជំនួស CIAS 39 ឧបករណ៍ហិរញ្ញវត្ថុ៖ ការទទួលស្គាល់ និងការវាស់វែង។ ទោះជាយ៉ាងណាក៏ដោយ ក្រុមហ៊ុនបានជ្រើសរើសយកវិសោធនកម្មចំពោះ CIFRS 4 ដើម្បីអនុវត្តទៅលើការលើកលែងបណ្តោះអាសន្នពី CIFRS 9 ដោយពន្យារពេល បរិច្ឆេទអនុវត្តដំបូងនៃ CIFRS 9 ដើម្បីសម្របសម្រួលជាមួយនឹងការអនុវត្តដំបូងនៃ CIFRS 17។ ក្រុមហ៊ុនធ្វើសេចក្តីសន្និដ្ឋានថា ក្រុមហ៊ុនមានលក្ខណៈសម្បត្តិគ្រប់គ្រាន់ក្នុងការពន្យារពេលការអនុវត្ត CIFRS 9 ដោយសារតែសកម្មភាពអាជីវកម្មរបស់ក្រុមហ៊ុន ទាក់ទង លើសលុបជាមួយធានារ៉ាប់រង និងមិនមានបម្រែបម្រួលខ្លាំងទៅលើសកម្មភាពរបស់ក្រុមហ៊ុនឡើយ។

5. ការវិនិច្ឆ័យគណនេយ្យសំខាន់ៗ ការប៉ាន់ស្មាន និងការសន្មត

ការវិនិច្ឆ័យការប៉ាន់ស្មាន និងការសន្មតត្រូវបានរាយការណ៍ជាបន្តបន្ទាប់ហើយផ្អែកលើបទពិសោធន៍ ប្រវត្តិសាស្ត្រ និងកត្តាដទៃទៀតរួម ទាំងការវិភាគ នៃព្រឹត្តិការណ៍នាពេលអនាគតដែលត្រូវបានគេជឿជាក់ថាសមហេតុផលក្រោមកាលៈទេសៈ។

ក្រុមហ៊ុនធ្វើការប៉ាន់ស្មាន និងការសន្មតទាក់ទងនឹងអនាគត។ តាមនិយមន័យការប៉ាន់ស្មានគណនេយ្យនឹងកម្រស្មើនឹងលទ្ធផលជាក់ ស្តែងដែលទាក់ទង។ ការប៉ាន់ស្មាន និងការសន្មតដែលមានហានិភ័យគួរឲ្យកត់សម្គាល់ ក្នុងការបង្កឲ្យមានការកែ សំរួលសម្ភារៈ ទៅនឹង ចំនួនទឹកប្រាក់នៃទ្រព្យសកម្ម និងបំណុលក្នុងឆ្នាំហិរញ្ញវត្ថុបន្ទាប់ត្រូវបាន ពិភាក្សាខាងក្រោម។

រូបិយប័ណ្ណមុខងារ

CIAS 21 តម្រូវឲ្យមានការគ្រប់គ្រងដើម្បីប្រើការវិនិច្ឆ័យរបស់ខ្លួនដើម្បីកំណត់រូបិយប័ណ្ណមុខងាររបស់ក្រុមហ៊ុន ដូចជាបង្ហាញយ៉ាង ស្មោះត្រង់នូវតម្លៃពេលវេលាដ្ឋកិច្ច នៃប្រតិបត្តិការមូលដ្ឋានព្រឹត្តិការណ៍ និងលក្ខខណ្ឌដែលពាក់ព័ន្ធនឹងក្រុមហ៊ុន។

ក្នុងការធ្វើការវិនិច្ឆ័យនេះក្រុមហ៊ុនពិចារណាដូចតទៅ៖

- រូបិយប័ណ្ណដែលដុះឥទ្ធិពលជាចម្បងលើតម្លៃនៃឧបករណ៍ហិរញ្ញវត្ថុ និងសេវាកម្ម (រូបិយប័ណ្ណនេះជារូបិយប័ណ្ណដែលតម្លៃនៃ ឧបករណ៍ហិរញ្ញវត្ថុ និងសេវាកម្មរបស់រូបិយប័ណ្ណនោះត្រូវបានបង្ហាញ និងទូទាត់)
- រូបិយប័ណ្ណដែលទទួលបានពីសកម្មភាពហិរញ្ញប្បទាន និង
- រូបិយប័ណ្ណពីការទទួលបានពីសកម្មភាពប្រតិបត្តិការតែងតែត្រូវបានរក្សាទុក។

ក្រុមហ៊ុនហ្វូតេ ឡាយហ្វី អ៊ីស្ត្រីស (ខេមបូឌា) ម.ក

(លេខចុះបញ្ជី 00012679)

កំណត់សម្គាល់លើរបាយការណ៍ហិរញ្ញវត្ថុ (តពីទំព័រមុន)

សម្រាប់ការិយបរិច្ឆេទបញ្ចប់ថ្ងៃទី31 ខែធ្នូ ឆ្នាំ2025

5. ការវិនិច្ឆ័យគណនេយ្យសំខាន់ៗ ការប៉ាន់ស្មាន និងការសន្មត (តពីទំព័រមុន)

រូបិយប័ណ្ណខ្មែរ (តពីទំព័រមុន)

ការប៉ាន់ស្មានអាយុកាលប្រើប្រាស់នៃទ្រព្យ និងបរិក្ខារ និងទ្រព្យអរូបី

អាយុកាលប្រើប្រាស់របស់ទ្រព្យ និងបរិក្ខារ និងទ្រព្យអរូបីនីមួយៗរបស់ក្រុមហ៊ុន ត្រូវបានប៉ាន់ស្មានផ្អែកលើរយៈពេលដែលទ្រព្យសកម្ម ត្រូវបានគេរំពឹងថាអាចប្រើបាន។

ការប៉ាន់ស្មានបែបនេះ ផ្អែកលើការវាយតម្លៃសមូហភាពនៃអាជីវកម្មស្រដៀងគ្នា ការវាយតម្លៃ បច្ចេកទេសផ្ទៃក្នុង និងបទពិសោធន៍ ជាមួយនឹងទ្រព្យសកម្មស្រដៀងគ្នា។ អាយុកាលប្រើប្រាស់នៃ ថ្លៃដើមនីមួយៗ ត្រូវបានពិនិត្យឡើងវិញជាប្រចាំ និងធ្វើបច្ចុប្បន្នភាព ប្រសិនបើការវិនិច្ឆ័យទុកខុសគ្នាពីការប៉ាន់ស្មានពីមុនដោយសារតែប្រព័ន្ធផ្លាស់ ការប្រើប្រាស់ ការខូចខាត ភាពហួសសម័យបច្ចេកទេស ឬ ពាណិជ្ជកម្ម និងដែនកំណត់ច្បាប់ ឬ ផ្សេងទៀតលើការប្រើប្រាស់ទ្រព្យសកម្ម និងបរិក្ខារ។

អាចទៅរួចដែលថា លទ្ធផលហិរញ្ញវត្ថុ នាពេលអនាគតអាចត្រូវបានប៉ះពាល់ដោយការផ្លាស់ប្តូរ បរិមាណ និងពេលវេលានៃការ ចំណាយដែលបានកត់ត្រាដែលកើតឡើងដោយការផ្លាស់ប្តូរកត្តាដែលបានរៀបរាប់ខាងលើ។ ការកាត់បន្ថយអាយុកាលប្រើប្រាស់ ដែលបានប៉ាន់ស្មាននៃរត្តណាមួយនៃទ្រព្យសកម្ម និងបរិក្ខារ និងទ្រព្យអរូបីនឹងបង្កើនការកត់ត្រា ការចំណាយរំលស់ និងការថយចុះ តម្លៃយោងគណនេយ្យ នៃទ្រព្យសកម្ម និងបរិក្ខារ និងទ្រព្យអរូបី។

ពន្ធ

ពន្ធត្រូវបានគណនាផ្អែកលើមូលដ្ឋាននៃការបកស្រាយបច្ចុប្បន្ននៃបទប្បញ្ញត្តិពន្ធ។ ទោះយ៉ាងណាបទប្បញ្ញត្តិទាំងនេះអាចមានការប្រែ ប្រួលតាមកាលកំណត់ ហើយការកំណត់ចុងក្រោយនៃការចំណាយពន្ធនឹងត្រូវធ្វើឡើងបន្ទាប់ពីមានការត្រួតពិនិត្យពីអាជ្ញាធរពន្ធដារ។ នៅពេលដែលលទ្ធផលចុងក្រោយនៃពន្ធខុសគ្នាពីចំនួនទឹកប្រាក់ដែលត្រូវបានកត់ត្រាដំបូង ភាពខុសគ្នាបែបនេះនឹងជះឥទ្ធិពលដល់ពន្ធ លើប្រាក់ចំណូល និងបទប្បញ្ញត្តិស្តីពីពន្ធពន្យារក្នុងអំឡុងពេលដែលការកំណត់ បែបនេះត្រូវបានធ្វើឡើង។

ការវាយតម្លៃលើបំណុលកិច្ចសន្យាធានារ៉ាប់រង

ចំពោះកិច្ចសន្យាធានារ៉ាប់រង ការប៉ាន់ស្មានត្រូវតែធ្វើឡើងសម្រាប់ថ្លៃដើមនៃការទាមទារសំណងចុងក្រោយដែលត្រូវបានរាយការណ៍ នៅកាលបរិច្ឆេទ នៃការរាយការណ៍ និងសម្រាប់ការទាមទារសំណងចុងក្រោយដែល រំពឹងទុក” កើតឡើងប៉ុន្តែមិនទាន់រាយការណ៍ (IBNR) នៅកាលបរិច្ឆេទនៃការរាយការណ៍។ អាចចំណាយពេលជាក់លាក់មួយមុនពេលការទាមទារសំណងចុងក្រោយអាចត្រូវ បានបង្កើតឡើងដោយមានភាពប្រាកដប្រជា និងសម្រាប់ប្រភេទនៃគោលការណ៍ខ្លះ ការទាមទាររបស់ IBNR បង្កើតបានជាការទទួល ខុសត្រូវភាគច្រើននៅក្នុងតារាងតុល្យការ។

ការចំណាយខ្ពស់បំផុត នៃសំណងកំពុងចរាចរ ត្រូវបានប៉ាន់ប្រមាណផ្អែកលើទិន្នន័យជាក់ស្តែងហើយការសន្មតបច្ចុប្បន្នតំណាងឲ្យ ការប៉ាន់ស្មានល្អបំផុត នៃការអះអាងនាពេលអនាគត។ ការសន្មតចម្បង គឺថាបទពិសោធន៍អភិវឌ្ឍន៍ការអះអាង ពីអតីតកាលរបស់ ក្រុមហ៊ុនអាចត្រូវបានប្រើសម្រាប់ គម្រោងការអះអាងការអភិវឌ្ឍនាពេលអនាគតហើយដូច្នេះចំណាយលើការទាមទារចុងក្រោយ។

មិនមានការសន្និដ្ឋានជាក់លាក់ ណាមួយទាក់ទងនឹងអត្រាអតិផរណា នៃការអះអាងនាពេលអនាគតឡើយ។ ផ្ទុយទៅវិញការសន្មត គឺ ច្បាស់ក្នុងទិន្នន័យអភិវឌ្ឍន៍ការអះអាងជាប្រវត្តិសាស្ត្រដែលការព្យាករណ៍ផ្អែកលើ។ ការវិនិច្ឆ័យគុណភាពបន្ថែមត្រូវបានប្រើដើម្បីវាយ តម្លៃវិសាលភាព ដែលនិន្នាការពីមុនអាចនឹងមិនអនុវត្តនាពេលអនាគត (ឧទាហរណ៍ ដើម្បីឆ្លុះបញ្ចាំងពីការកើតឡើង តែមួយដង ការ ផ្លាស់ប្តូរកត្តាខាងក្រៅ ឬ ទិដ្ឋភាពដាច់ខាតវិបាកសាធារណៈចំពោះការទាមទារលក្ខខណ្ឌសេដ្ឋកិច្ចកម្រិត នៃអតិផរណានៃពាក្យបណ្តឹង ការសម្រេចចិត្ត និងនីតិកម្មតុលាការ ក៏ដូចជាកត្តាផ្ទៃក្នុង ដូចជាការលាយផលបំប្រែគោលនយោបាយ និងនីតិវិធីដោះស្រាយបណ្តឹង ទាមទារសំណង) ដើម្បីឈានដល់ការចំណាយចុងក្រោយដែលប៉ាន់ស្មាន ដែលបង្ហាញពីលទ្ធផលដែលអាចកើតមានពីផ្លូវនៃលទ្ធផល ដែលអាចកើតមាន ពិចារណាពីភាពមិនច្បាស់លាស់ទាំងអស់ដែលពាក់ព័ន្ធ។

ការវិនិច្ឆ័យការប៉ាន់ស្មាន និងការសន្មតប្រហាក់ប្រហែលគ្នាត្រូវ បានប្រើក្នុងការវាយតម្លៃភាពគ្រប់គ្រាន់នៃបទប្បញ្ញត្តិសម្រាប់បុព្វលាភ រ៉ាប់រង។ ការវិនិច្ឆ័យក៏ត្រូវបានទាមទារផងដែរក្នុង ការកំណត់ថា តើ គំរូនៃសេវាកម្មធានារ៉ាប់រងដែលផ្តល់ដោយកិច្ចសន្យា តម្រូវឲ្យមាន ការរំលស់ លើការបង់បុព្វលាភរ៉ាប់រងលើមូលដ្ឋានក្រៅពីការបែងចែកពេលវេលា។ ក្រុមហ៊ុនប្រើវិធីធានារ៉ាប់រងសុទ្ធចំនួន 1/365 ព្រោះវាជឿជាក់ថាវិធីសាស្ត្រនេះមានភាពពាក់ព័ន្ធជាមុនក្នុងការគិតពីប្រាក់ចំណូលបុព្វលាភ ក្នុងរយៈពេល នៃកិច្ចសន្យាស្របតាមគំរូ នៃសេវាកម្មធានារ៉ាប់រង ដែលបានផ្តល់ក្រោមកិច្ចសន្យា។

ក្រុមហ៊ុនហ្វូតេស ឡាយហ្វី អ៊ីស្ត្រីនស៍ (ខេមបូឌា) ម.ក

(លេខចុះបញ្ជី 00012679)

កំណត់សម្គាល់លើរបាយការណ៍ហិរញ្ញវត្ថុ (តពីទំព័រមុន)

សម្រាប់ការិយបរិច្ឆេទបញ្ចប់ថ្ងៃទី31 ខែធ្នូ ឆ្នាំ2025

5. ការវិនិច្ឆ័យគណនេយ្យសំខាន់ៗ ការប៉ាន់ស្មាន និងការសន្មត (តពីទំព័រមុន)

ការប៉ាន់ស្មានអត្រាប្រាក់កម្ចីកើនឡើង (ហៅកាត់ថា "IBR") សម្រាប់បំណុលភតិសន្យា

ក្រុមហ៊ុនមិនអាចកំណត់អត្រាការប្រាក់ឲ្យបានងាយស្រួល នៅក្នុងការជួលនេះបានទេដូច្នេះប្រើ IBR របស់ខ្លួនដើម្បីវាស់ស្ទង់បំណុលភតិសន្យា។ IBR សម្រាប់បំណុលភតិសន្យាគឺអត្រាការប្រាក់ដែលក្រុមហ៊ុន និងត្រូវបង់ដើម្បីខ្ចីក្នុងរយៈពេលស្រដៀងគ្នានេះ ហើយស្រដៀងគ្នា នឹងមូលបត្រ មូលនិធិដែលចាំបាច់ ដើម្បីទទួលបានទ្រព្យសកម្មដែលមានតម្លៃស្រដៀងគ្នាទៅ និងសិទ្ធិក្នុងការប្រើប្រាស់ទ្រព្យសកម្ម (ROU) នៅក្នុងស្ថានភាពសេដ្ឋកិច្ចស្រដៀងគ្នានេះ។ ក្រុមហ៊ុនបានប៉ាន់ស្មានថា IBR សម្រាប់បំណុលភតិសន្យា ដោយប្រើធាតុចូលដែលអាចសង្កេតបាន (ដោយយោងទៅលើអត្រាគ្មានហានិភ័យ) ដែលបានកែសម្រួល ដើម្បីពិចារណាពីហានិភ័យ ឥណទានរបស់ក្រុមហ៊ុន (ឧទាហរណ៍ មានការរីករាលដាលនៃឥណទាន)។

ការវាស់វែងតម្លៃសមស្របនៃឧបករណ៍ហិរញ្ញវត្ថុ

នៅពេលវាស់តម្លៃទីផ្សារនៃទ្រព្យសកម្ម ឬបំណុល ក្រុមហ៊ុនប្រើប្រាស់ទិន្នន័យដែលអាចអង្កេតបានតាមទីផ្សារតាមដែលអាចធ្វើទៅបាន។ តម្លៃទីផ្សារ ត្រូវបានចាត់ថ្នាក់ទៅតាមកម្រិតផ្សេងៗក្នុងឋានៈក្រុមហ៊ុនតម្លៃសមរម្យ ដោយផ្អែកលើធាតុចូលដែលបានប្រើក្នុងបច្ចេកទេសវាយតម្លៃខាងក្រោម៖

- កម្រិតទី 1៖ តម្លៃដែលបានដកស្រង់ (មិនបានកែតម្រូវ) នៅក្នុងទីផ្សារសកម្មសម្រាប់ទ្រព្យសកម្ម ឬបំណុលដូចគ្នា។
- កម្រិតទី 2៖ ធាតុចូលក្រៅពីតម្លៃ ដែលបានដកស្រង់ដែលបានរួមបញ្ចូលក្នុងកម្រិតទី1 ដែលអាចសង្កេតបានលើទ្រព្យសកម្ម ឬបំណុលដោយផ្ទាល់ (ឧ. ជាតម្លៃ) ឬដោយប្រយោល (ឧ. បានមកពីតម្លៃ)។
- កម្រិតទី 3៖ ធាតុចូលនៃទ្រព្យសកម្ម ឬបំណុលដែលមិនផ្អែកលើទិន្នន័យទីផ្សារដែលអាចសង្កេតបាន (ធាតុដែលមិនអាចសង្កេតបាន)។

នៅពេលដែលតម្លៃទីផ្សារ នៃទ្រព្យសកម្មហិរញ្ញវត្ថុ និងបំណុលហិរញ្ញវត្ថុដែលបានកត់ត្រាក្នុងរបាយការណ៍ស្ថានភាពហិរញ្ញវត្ថុ មិនអាចវាស់វែងបានដោយផ្អែកលើតម្លៃដែលបានដកស្រង់នៅក្នុងទីផ្សារសកម្ម តម្លៃសមស្របរបស់ពួកគេត្រូវបានវាស់វែង ដោយប្រើបច្ចេកទេសវាយតម្លៃរួមទាំងលំហូរសាច់ប្រាក់អប្បបរមា ("DCF")។ ធាតុចូលសម្រាប់ម៉ូដែលទាំងនេះគឺត្រូវបានយកចេញពីទីផ្សារដែលអាចសង្កេតបាន (ប្រសិនបើអាចធ្វើទៅបាន) ប៉ុន្តែនៅពេលដែលវាមិនអាចទៅរួច កម្រិតនៃការវិនិច្ឆ័យគឺត្រូវបានតម្រូវឲ្យបង្កើតតម្លៃសមស្រប។ ការវិនិច្ឆ័យរួមមានការពិចារណាលើធាតុចូលដូចជា ហានិភ័យសន្ទន្តិយភាពសាច់ប្រាក់ ហានិភ័យឥណទាន និងម៉ូដែលធាតុចូល ដូចជាការប្រែប្រួលសម្រាប់និស្សន្ទវត្ថុដែលមានកាលបរិច្ឆេទយូរជាង និងអត្រាអប្បបរមា អត្រាការបង់ប្រាក់មុន និងការសន្មតអត្រាលំដាប់ដើមសម្រាប់មូលបត្រដែលផ្អែកលើទ្រព្យសកម្ម។

សម្រាប់ការវិភាគលំហូរសាច់ប្រាក់អប្បបរមា ការប៉ាន់ស្មានលំហូរសាច់ប្រាក់នាពេលអនាគត និងអត្រាអប្បបរមា គឺផ្អែកលើព័ត៌មានទីផ្សារបច្ចុប្បន្ន និងអត្រាអនុវត្តចំពោះឧបករណ៍ហិរញ្ញវត្ថុដែលគុណភាពឥណទាន និងលក្ខណៈដែលដល់កាលកំណត់ស្រដៀងគ្នា។ ការប៉ាន់ស្មានលំហូរសាច់ប្រាក់នាពេលអនាគតត្រូវបានជះឥទ្ធិពលដោយកត្តាដូចជា លក្ខខណ្ឌសេដ្ឋកិច្ច (រួមទាំងហានិភ័យជាក់លាក់របស់ប្រទេស) ការប្រមូលផ្តុំនៅក្នុងឧស្សាហកម្មជាក់លាក់ ប្រភេទឧបករណ៍ ឬរូបិយប័ណ្ណ សាច់ប្រាក់ងាយស្រួលទីផ្សារ និងលក្ខខណ្ឌហិរញ្ញវត្ថុរបស់ដៃគូ។ អត្រាអប្បបរមាត្រូវបានជះឥទ្ធិពលដោយមិនមានហានិភ័យអត្រាការប្រាក់ និងហានិភ័យឥណទាន។ បម្រែបម្រួលនៃការសន្មតទាក់ទងនឹងកត្តាទាំងនេះ អាចប៉ះពាល់ដល់តម្លៃទីផ្សារ ដែលបានវាយការណ៍នៅក្នុងឧបករណ៍ហិរញ្ញវត្ថុ។

ក្រុមហ៊ុនហូតេ ឡាយហ្វ អ៊ីស្ត្រីនស៍ (ខេមបូឌា) ម.ក

(លេខចុះបញ្ជី 00012679)

កំណត់សម្គាល់លើរបាយការណ៍ហិរញ្ញវត្ថុ (តម្លៃទំព័រមុន)

សម្រាប់ការិយបរិច្ឆេទបញ្ចប់ថ្ងៃទី៣១ ខែធ្នូ ឆ្នាំ២០២៥

6. អចលនទ្រព្យ និងបរិក្ខារ

	ការកែលំអរ អគារជួល		គ្រឿងសង្ហារឹម និង គ្រឿងបំពាក់		
	បរិក្ខារការិយាល័យ		យានយន្ត		សរុប
	ដុល្លារអាមេរិក	ដុល្លារអាមេរិក	ដុល្លារអាមេរិក	ដុល្លារអាមេរិក	ដុល្លារអាមេរិក
ថ្ងៃដើម					
នាថ្ងៃទី១ ខែមករា ឆ្នាំ២០២៥	207,774	294,682	184,878	89,749	777,083
ការបន្ថែម	8,402	910	1,408	-	10,720
នាថ្ងៃទី៣១ ខែធ្នូ ឆ្នាំ២០២៥	216,176	295,592	186,286	89,749	787,803
ដក៖ រំលស់បង្គរ					
នាថ្ងៃទី១ ខែមករា ឆ្នាំ២០២៥	146,485	239,451	109,012	85,332	580,280
រំលស់	33,422	25,671	32,260	4,417	95,770
នាថ្ងៃទី៣១ ខែធ្នូ ឆ្នាំ២០២៥	179,907	265,122	141,272	89,749	676,050
តម្លៃយោងសុទ្ធ					
នាថ្ងៃទី៣១ ខែធ្នូ ឆ្នាំ២០២៥	36,269	30,470	45,014	-	111,753
ពាន់រៀល					
(កំណត់សម្គាល់លេខ 3.1)	145,548	122,276	180,641	-	448,465
ថ្ងៃដើម					
នាថ្ងៃទី១ ខែមករា ឆ្នាំ២០២៤	206,171	289,270	179,497	89,749	764,687
ការបន្ថែម	1,603	5,412	5,381	-	12,396
នាថ្ងៃទី៣១ ខែធ្នូ ឆ្នាំ២០២៤	207,774	294,682	184,878	89,749	777,083
ដក៖ រំលស់បង្គរ					
នាថ្ងៃទី១ ខែមករា ឆ្នាំ២០២៤	105,031	194,090	72,408	71,595	443,124
រំលស់	41,454	45,361	36,604	13,737	137,156
នាថ្ងៃទី៣១ ខែធ្នូ ឆ្នាំ២០២៤	146,485	239,451	109,012	85,332	580,280
តម្លៃយោងសុទ្ធ					
នាថ្ងៃទី៣១ ខែធ្នូ ឆ្នាំ២០២៤	61,289	55,231	75,866	4,417	196,803
ពាន់រៀល					
(កំណត់សម្គាល់លេខ 3.1)	246,688	222,305	305,361	17,778	792,132

ក្រុមហ៊ុនហួតតេ ឡាយហ្វី អ៊ីស្ត្រីនស៍ (ខេមបូឌា) ម.ក

(លេខចុះបញ្ជី 00012679)

កំណត់សម្គាល់លើរបាយការណ៍ហិរញ្ញវត្ថុ (តពីទំព័រមុន)
សម្រាប់ការិយបរិច្ឆេទបញ្ចប់ថ្ងៃទី៣១ ខែធ្នូ ឆ្នាំ២០២៥

7. ទ្រព្យសកម្មអរូបី

	<i>កម្មវិធីកុំព្យូទ័រ</i>	<i>អាជ្ញាប័ណ្ណ</i>	<i>សរុប</i>
	<i>ដុល្លារអាមេរិក</i>	<i>ដុល្លារអាមេរិក</i>	<i>ដុល្លារអាមេរិក</i>
ថ្លៃដើម			
នាថ្ងៃទី១ ខែមករា និង ៣១ ខែធ្នូ ឆ្នាំ២០២៥	360,521	347,378	707,899
ដក៖ រំលស់បង្ករ			
នាថ្ងៃទី១ ខែមករា ឆ្នាំ២០២៥	161,282	347,378	508,660
រំលស់ក្នុងឆ្នាំ	36,036	-	36,036
នាថ្ងៃទី៣១ ខែធ្នូ ឆ្នាំ២០២៥	197,318	347,378	544,696
តម្លៃយោងសុទ្ធ			
នាថ្ងៃទី៣១ ខែធ្នូ ឆ្នាំ២០២៥	163,203	-	163,203
ពាន់រៀល (កំណត់សម្គាល់លេខ 3.1)	654,934	-	654,934
ថ្លៃដើម			
នាថ្ងៃទី១ ខែមករា ឆ្នាំ២០២៤	358,660	347,378	706,038
ការបន្ថែម	1,861	-	1,861
នាថ្ងៃទី៣១ ខែធ្នូ ឆ្នាំ២០២៤	360,521	347,378	707,899
ដក៖ រំលស់បង្ករ			
នាថ្ងៃទី១ ខែមករា ឆ្នាំ២០២៤	125,327	341,600	466,927
រំលស់ក្នុងឆ្នាំ	35,955	5,778	41,733
នាថ្ងៃទី៣១ ខែធ្នូ ឆ្នាំ២០២៤	161,282	347,378	508,660
តម្លៃយោងសុទ្ធ			
នាថ្ងៃទី៣១ ខែធ្នូ ឆ្នាំ២០២៤	199,239	-	199,239
ពាន់រៀល (កំណត់សម្គាល់លេខ 3.1)	801,937	-	801,937

ក្រុមហ៊ុនហូតតេ ឡាយហ្វី អ៊ីស្ត្រីនស៍ (ខេមបូឌា) ម.ក

(លេខចុះបញ្ជី 00012679)

កំណត់សម្គាល់លើរបាយការណ៍ហិរញ្ញវត្ថុ (តម្លៃទំនើប)

សម្រាប់ការិយបរិច្ឆេទបញ្ចប់ថ្ងៃទី៣១ ខែធ្នូ ឆ្នាំ២០២៥

8. ភតិសន្យា

8.1 សិទ្ធិប្រើប្រាស់ទ្រព្យសកម្ម

ក្រុមហ៊ុនជួលទីតាំងការិយាល័យ និងមជ្ឈមណ្ឌលបណ្តុះបណ្តាលរបស់ខ្លួន។ ព័ត៌មានអំពីភតិសន្យាដែលក្រុមហ៊ុនជាអ្នកជួលត្រូវបានបង្ហាញដូចខាងក្រោម៖

	2025		2024	
	ដុល្លារអាមេរិក	ពាន់រៀល (កំណត់សម្គាល់ លេខ 3.1)	ដុល្លារអាមេរិក	ពាន់រៀល (កំណត់សម្គាល់ លេខ 3.1)
នាថ្ងៃទី១ ខែមករា	115,043	463,048	233,950	955,686
ការបញ្ចប់	-	-	(39,773)	(161,916)
រំលស់	(49,304)	(197,758)	(79,134)	(322,155)
លម្អៀងពីការបកប្រែរូបិយប័ណ្ណ	-	(1,479)	-	(8,567)
នាថ្ងៃទី៣១ ខែធ្នូ	65,739	263,811	115,043	463,048

8.2 បំណុលភតិសន្យា

	2025	2024
	ដុល្លារអាមេរិក	ដុល្លារអាមេរិក
ការវិភាគអាយុកាលកំណត់ - លំហូរសាច់ប្រាក់តាមកិច្ចសន្យាដែលមិនបានធ្វើអប្បបរមា		
ក្នុងអំឡុងពេលមួយឆ្នាំ	58,752	58,752
លើសពីមួយឆ្នាំ	19,584	78,336
បំណុលភតិសន្យាដែលមិនបានធ្វើអប្បបរមាសរុប	78,336	137,088
ពាន់រៀល (កំណត់សម្គាល់លេខ 3.1)	314,362	551,779

ក្រុមហ៊ុនហូតេ ឡាយហ្វ អ៊ីស្ត្រីនស៍ (ខេមបូឌា) ម.ក

(លេខចុះបញ្ជី 00012679)

កំណត់សម្គាល់លើរបាយការណ៍ហិរញ្ញវត្ថុ (តពីទំព័រមុន)

សម្រាប់ការិយបរិច្ឆេទបញ្ចប់ថ្ងៃទី31 ខែធ្នូ ឆ្នាំ2025

8. ភតិសន្យា (តពីទំព័រមុន)

8.2 បំណុលភតិសន្យា (តពីទំព័រមុន)

កំណត់ខាងក្រោមនេះ គឺជាតម្លៃគណនេយ្យនៃបំណុលភតិសន្យា និងបម្រែបម្រួលក្នុងការិយបរិច្ឆេទ៖

	2025		2024	
	ដុល្លារអាមេរិក	ពាន់រៀល (កំណត់សម្គាល់ លេខ 3.1)	ដុល្លារអាមេរិក	ពាន់រៀល (កំណត់សម្គាល់ លេខ 3.1)
នាថ្ងៃទី1 ខែមករា	124,676	501,821	259,344	1,059,419
ការបញ្ចប់	-	-	(51,251)	(208,643)
កំណើននៃការប្រាក់	8,145	32,670	14,934	60,796
ការទូទាត់	(58,752)	(235,654)	(98,351)	(400,387)
លម្អៀងពីការបកប្រែរូបិយប័ណ្ណ	-	(1,598)	-	(9,364)
នាថ្ងៃទី31 ខែធ្នូ	74,069	297,239	124,676	501,821

	2025	2024
	ដុល្លារអាមេរិក	ដុល្លារអាមេរិក
តម្លៃបច្ចុប្បន្ននៃបំណុលភតិសន្យា		
ក្នុងអំឡុងពេលមួយឆ្នាំ	54,807	50,607
លើសពីមួយឆ្នាំ	19,262	74,069
សរុប	74,069	124,676
ពាន់រៀល (កំណត់សម្គាល់លេខ 3.1)	297,239	501,821

ចំនួនទឹកប្រាក់ដែលទទួលស្គាល់នៅចំណេញ ឬខាតទាក់ទងនឹងភតិសន្យាមានដូចខាងក្រោម៖

	2025	2024
	ដុល្លារអាមេរិក	ដុល្លារអាមេរិក
ចំណាយរំលស់នៃសិទ្ធិប្រើប្រាស់ទ្រព្យសកម្ម	49,304	79,134
ចំណាយការប្រាក់លើបំណុលភតិសន្យា	8,145	14,934
ចំណេញពីការបញ្ចប់ភតិសន្យា	-	(11,478)
តម្លៃសរុបទទួលស្គាល់ក្នុងប្រាក់ចំណេញ ឬខាត	57,449	82,590
ពាន់រៀល (កំណត់សម្គាល់លេខ 3.1)	230,428	336,224

នៅថ្ងៃទី30 ខែកញ្ញា ឆ្នាំ2024 ក្រុមហ៊ុនបានយល់ព្រមបញ្ចប់ការជួលមជ្ឈមណ្ឌលបណ្តុះបណ្តាលនៅ One Park office ដែលមាន កាលបរិច្ឆេទផុតកំណត់នៅថ្ងៃទី11 ខែកុម្ភៈ ឆ្នាំ2025។ នេះបណ្តាលឲ្យទទួលបានប្រាក់ចំណេញពីការបញ្ចប់ភតិសន្យាចំនួន 11,478 ដុល្លារអាមេរិក ឬ 46,727 ពាន់រៀល ដែលទទួលស្គាល់ជា 'ចំណូលផ្សេងៗ' នៅក្នុងប្រាក់ចំណេញ ឬខាត ក្នុងឆ្នាំ2024។

ក្រុមហ៊ុនហូតេ ឡាយហ្វ អ៊ីស្ត្រីនស៍ (ខេមបូឌា) ម.ក

(លេខចុះបញ្ជី 00012679)

កំណត់សម្គាល់លើរបាយការណ៍ហិរញ្ញវត្ថុ (តពីទំព័រមុន)

សម្រាប់ការិយបរិច្ឆេទបញ្ចប់ថ្ងៃទី31 ខែធ្នូ ឆ្នាំ2025

9. ប្រាក់តម្កល់តាមច្បាប់

ប្រាក់តម្កល់តាមច្បាប់ត្រូវបានរក្សាទុកនៅធនាគារជាតិនៃកម្ពុជា សម្រាប់គណនីរបស់ MEF។ ប្រាក់តម្កល់នេះ មានចំនួន 0.70 លានដុល្លារអាមេរិក ឬ 2.80 ពាន់លានរៀល (ឆ្នាំ2024៖ 0.70 លានដុល្លារអាមេរិក ឬ 2.81 ពាន់លានរៀល) ពុំទទួលបានការប្រាក់ ហើយត្រូវរក្សាទុករហូតដល់ក្រុមហ៊ុនឈប់ដំណើរការអាជីវកម្មរបស់ខ្លួននៅក្នុងព្រះរាជាណាចក្រកម្ពុជា។

10. ធានារ៉ាប់រងត្រូវទទួល

	2025		2024	
	ដុល្លារអាមេរិក	ពាន់រៀល (កំណត់សម្គាល់ លេខ 3.1)	ដុល្លារអាមេរិក	ពាន់រៀល (កំណត់សម្គាល់ លេខ 3.1)
សំណងធានារ៉ាប់រងបានពីអ្នកធានារ៉ាប់រងបន្ត	187,356	751,860	1,299,172	5,229,167
ធានារ៉ាប់រងត្រូវទទួល	433,638	1,740,189	304,904	1,227,239
	620,994	2,492,049	1,604,076	6,456,406

11. ទ្រព្យសកម្មធានារ៉ាប់រងបន្ត

	2025		2024	
	ដុល្លារអាមេរិក	ពាន់រៀល (កំណត់សម្គាល់ លេខ 3.1)	ដុល្លារអាមេរិក	ពាន់រៀល (កំណត់សម្គាល់ លេខ 3.1)
សំណងធានារ៉ាប់រងបន្ត	113,086	453,814	432,895	1,742,402
ប្រាក់បម្រុងបុព្វលាភធានារ៉ាប់រងបន្ត មិនទាន់ទទួលស្គាល់	3,660	14,688	348,038	1,400,853
	116,746	468,502	780,933	3,143,255

12. ទ្រព្យសកម្មផ្សេងៗ

	2025		2024	
	ដុល្លារអាមេរិក	ពាន់រៀល (កំណត់សម្គាល់ លេខ 3.1)	ដុល្លារអាមេរិក	ពាន់រៀល (កំណត់សម្គាល់ លេខ 3.1)
គណនីត្រូវទទួលពីសម្ព័ន្ធព្យាបាល (កំណត់ សម្គាល់លេខ 22)	-	-	574,958	2,314,206
ចំណាយកម្រៃជើងសារពន្យារ	239,037	959,255	200,633	807,548
ការប្រាក់បង្គរដែលត្រូវទទួល	246,079	987,515	289,435	1,164,976
ចំណាយបង់មុន	132,850	533,127	113,918	458,520
ឥណទានពន្ធកាត់ទុក	36,563	146,727	36,563	147,166
គណនីត្រូវទទួលផ្សេងៗ	63,385	254,364	96,574	388,709
	717,914	2,880,988	1,312,081	5,281,125

ក្រុមហ៊ុនហូតេ ឡាយហ្វ អ៊ីស្ត្រីនស៍ (ខេមបូឌា) ម.ក

(លេខចុះបញ្ជី 00012679)

កំណត់សម្គាល់លើរបាយការណ៍ហិរញ្ញវត្ថុ (តម្លៃទំព័រមុន)

សម្រាប់ការិយបរិច្ឆេទបញ្ចប់ថ្ងៃទី31 ខែធ្នូ ឆ្នាំ2025

12. ទ្រព្យសកម្មផ្សេងៗ (តម្លៃទំព័រមុន)

12.1 ចំណាយកម្រៃដើងសារពន្យារ

	2025		2024	
	ដុល្លារអាមេរិក	ពាន់រៀល (កំណត់សម្គាល់ លេខ 3.1)	ដុល្លារអាមេរិក	ពាន់រៀល (កំណត់សម្គាល់ លេខ 3.1)
នាថ្ងៃ1 ខែមករា	200,633	807,548	293,885	1,200,520
ពន្យារ	781,426	3,134,300	911,589	3,711,079
រំលស់	(743,022)	(2,980,261)	(1,004,841)	(4,090,708)
លម្អៀងពីការបកប្រែរូបិយប័ណ្ណ	-	(2,332)	-	(13,343)
នាថ្ងៃ 31 ខែធ្នូ	239,037	959,255	200,633	807,548

13. ប្រាក់បញ្ញើជាមួយធនាគារ

ប្រាក់បញ្ញើជាមួយធនាគារ តំណាងឲ្យប្រាក់បញ្ញើមានកាលកំណត់ជាមួយធនាគារក្នុងស្រុក ដែលទទួលបានការប្រាក់ប្រចាំឆ្នាំពី 3.00% ទៅ 9.12% (ឆ្នាំ2024៖ 3.72% ទៅ 9.12%)។

	2025		2024	
	ដុល្លារអាមេរិក	ពាន់រៀល (កំណត់សម្គាល់ លេខ 3.1)	ដុល្លារអាមេរិក	ពាន់រៀល (កំណត់សម្គាល់ លេខ 3.1)
ក្នុងរយៈពេលមួយឆ្នាំ	6,865,296	27,550,433	5,360,346	21,575,393
មួយឆ្នាំ ទៅ ប្រាំឆ្នាំ	1,556,989	6,248,197	2,205,966	8,879,013
	8,422,285	33,798,630	7,566,312	30,454,406

ការប្រាក់សរុបដែលទទួលបានពីប្រាក់បញ្ញើជាមួយធនាគារមានចំនួន 403,146 ដុល្លារអាមេរិក ឬ 1,617,019 ពាន់រៀលនៅក្នុងឆ្នាំ2025 (ឆ្នាំ2024៖ 454,690 ដុល្លារអាមេរិក ឬ 1,851,043 ពាន់រៀល)។

14. សាច់ប្រាក់ និងសាច់ប្រាក់សមមូល

	2025		2024	
	ដុល្លារអាមេរិក	ពាន់រៀល (កំណត់សម្គាល់ លេខ 3.1)	ដុល្លារអាមេរិក	ពាន់រៀល (កំណត់សម្គាល់ លេខ 3.1)
សាច់ប្រាក់នៅក្នុងដៃ	500	2,007	500	2,013
សាច់ប្រាក់នៅធនាគារ	898,388	3,605,231	644,768	2,595,191
ប្រាក់បញ្ញើជាមួយធនាគារ	479,154	1,922,845	-	-
	1,378,042	5,530,083	645,268	2,597,204

សាច់ប្រាក់នៅធនាគារ ទទួលបានការប្រាក់តាមអត្រាការប្រាក់បញ្ញើធនាគារបច្ចុប្បន្ន។ ការប្រាក់ដែលទទួលបានពីសាច់ប្រាក់នៅធនាគារមានចំនួន 5,249 ដុល្លារអាមេរិក ឬ 21,054 ពាន់រៀលនៅក្នុងឆ្នាំ2025 (ឆ្នាំ2024៖ 7,545 ដុល្លារអាមេរិក ឬ 30,716 ពាន់រៀល)

ប្រាក់បញ្ញើជាមួយធនាគារ តំណាងឲ្យប្រាក់បញ្ញើមានកាលកំណត់ ដែលមានកាលកំណត់ដើម 3ខែ ឬតិចជាងនេះ និងទទួលបានការប្រាក់តាមអត្រាការប្រាក់រយៈពេលខ្លីចាប់ពី 3.00% ទៅ 3.25% ក្នុងមួយឆ្នាំ ក្នុងឆ្នាំ2025 (ឆ្នាំ2024៖ គ្មាន)។ ការប្រាក់ដែលទទួលបាននៅក្នុងឆ្នាំសរុបមានចំនួន 1,690 ដុល្លារអាមេរិក ឬ 6,778 ពាន់រៀល ក្នុងឆ្នាំ2025 (ឆ្នាំ2024៖ គ្មាន)។

ក្រុមហ៊ុនហ្វូតេស ឡាយហ្វី អ៊ីស្ត្រូស៍ (ខេមបូឌា) ម.ក

(លេខចុះបញ្ជី 00012679)

កំណត់សម្គាល់លើរបាយការណ៍ហិរញ្ញវត្ថុ (តំបន់ព័រមុន)

សម្រាប់ការិយបរិច្ឆេទបញ្ចប់ថ្ងៃទី៣១ ខែធ្នូ ឆ្នាំ២០២៥

16. បំណុលកិច្ចសន្យាធានារ៉ាប់រង

	2025		2024	
	បំណុល រ៉ាប់រង	បំណុល ធានារ៉ាប់រងបន្ត	បំណុលកិច្ចសន្យាធានារ៉ាប់រង សុទ្ធ	បំណុល ធានារ៉ាប់រងបន្ត
ប្រាក់បម្រុងបុព្វលាភធានារ៉ាប់រងមិនទាន់ចាត់ទុកជាចំណូល បំណុលសំណង	1,666,802	(3,660)	1,663,142	1,605,659
	2,780,776	(113,086)	2,667,690	2,003,519
នាថ្ងៃទី៣១ ខែធ្នូ	4,447,578	(116,746)	4,330,832	3,609,178
ពាន់រៀល (កំណត់សម្គាល់លេខ 3.1)	17,848,131	(468,502)	17,379,629	14,526,941

16.1 ប្រាក់បម្រុងបុព្វលាភធានារ៉ាប់រងមិនទាន់ចាត់ទុកជាចំណូល

	2025		2024	
	បំណុលកិច្ចសន្យា ធានារ៉ាប់រង	បំណុល ធានារ៉ាប់រងបន្ត	បំណុលកិច្ចសន្យា សុទ្ធ	បំណុល ធានារ៉ាប់រង
នាថ្ងៃទី១ ខែមករា	1,605,659	(348,038)	1,257,621	2,497,304
បុព្វលាភធានារ៉ាប់រងបានកាត់ត្រាក្នុងអំឡុងពេល	5,313,510	(302,770)	5,010,740	4,725,240
ចំណូលបុព្វលាភដែលបានទទួលស្គាល់	(5,252,367)	647,148	(4,605,219)	(5,616,885)
នាថ្ងៃទី៣១ ខែធ្នូ	1,666,802	(3,660)	1,663,142	1,605,659
ពាន់រៀល (កំណត់សម្គាល់លេខ 3.1)	6,688,876	(14,688)	6,674,188	6,462,777

ក្រុមហ៊ុនហ្វូស៊ី ឡាយហ្វី អ៊ីស្ត្រូល (ខេមបូឌា) ម.ក
(លេខចុះបញ្ជី 00012679)

កំណត់សម្គាល់លើរបាយការណ៍ហិរញ្ញវត្ថុ (ត្រីមីនីមុន)
សម្រាប់ការិយបរិច្ឆេទបញ្ចប់ថ្ងៃទី៣១ ខែធ្នូ ឆ្នាំ២០២៥

16. បំណុលកិច្ចសន្យាធានារ៉ាប់រង (ត្រីមីនីមុន)

16.2 បំណុលសំណង

	2025		2024	
	បំណុលកិច្ចសន្យាធានារ៉ាប់រង	បំណុលធានារ៉ាប់រងបន្ត	បំណុលកិច្ចសន្យាធានារ៉ាប់រង	បំណុលធានារ៉ាប់រងបន្ត
ស្ថាប័ន	2,003,519	(432,895)	1,570,624	(691,242)
សំណងបានកើតឡើង	2,376,105	(97,217)	2,278,888	(775,265)
សំណងដែលបានទូទាត់ក្នុងគ្រា	(1,598,848)	417,026	(1,181,822)	(2,548,601)
នាថ្ងៃទី៣១ ខែធ្នូ	2,780,776	(113,086)	2,667,690	2,003,519
ពាន់រៀល (កំណត់សម្គាល់លេខ ៣.1)	11,159,254	(453,814)	10,705,440	8,064,164
				(1,742,402)
				6,321,762

ក្រុមហ៊ុនហួតេ ឡាយហ្វី អ៊ីស្ត្រីនស៍ (ខេមបូឌា) ម.ក

(លេខចុះបញ្ជី 00012679)

កំណត់សម្គាល់លើរបាយការណ៍ហិរញ្ញវត្ថុ (តំបន់ព័រមុន)
សម្រាប់ការិយបរិច្ឆេទបញ្ចប់ថ្ងៃទី៣១ ខែធ្នូ ឆ្នាំ២០២៥

17. គណនីធានារ៉ាប់រងត្រូវទូទាត់
គណនីធានារ៉ាប់រងត្រូវទូទាត់មានដូចខាងក្រោម៖

	2025		2024	
	ដុល្លារអាមេរិក	ពាន់រៀល (កំណត់សម្គាល់ លេខ 3.1)	ដុល្លារអាមេរិក	ពាន់រៀល (កំណត់សម្គាល់ លេខ 3.1)
ធានារ៉ាប់រងបន្តត្រូវទូទាត់	235,901	946,671	1,471,687	5,923,540
កម្រៃដើងសារត្រូវទូទាត់	37,238	149,436	19,664	79,148
	273,139	1,096,107	1,491,351	6,002,688

18. គណនីត្រូវទូទាត់ផ្សេងៗ
គណនីត្រូវទូទាត់ផ្សេងៗរួមមាន៖

	2025		2024	
	ដុល្លារអាមេរិក	ពាន់រៀល (កំណត់សម្គាល់ លេខ 3.1)	ដុល្លារអាមេរិក	ពាន់រៀល (កំណត់សម្គាល់ លេខ 3.1)
គណនីត្រូវទូទាត់ទៅសម្ព័ន្ធព្យាតិ (កំណត់សម្គាល់លេខ 22)	8,065	32,365	459,493	1,849,459
ចំណាយបង្គរ (*)	152,024	610,072	193,562	779,087
ពន្ធផ្សេងៗត្រូវបង់	33,030	132,549	22,711	91,412
ផ្សេងៗ	19,267	77,319	56,395	226,990
	212,386	852,305	732,161	2,946,948

(*) រួមបញ្ចូលថ្លៃសេវាសវនកម្មចំនួន 22,506 ដុល្លារអាមេរិក ឬ 90,317 ពាន់រៀល ក្នុងឆ្នាំ២០២៥ (ឆ្នាំ២០២៤៖ 22,996 ដុល្លារអាមេរិក ឬ 92,559 ពាន់រៀល) ។ មិនមានសេវាមិនមែនសវនកម្មផ្សេង ដែលផ្តល់ដោយសវនករក្នុងអំឡុងឆ្នាំនោះទេ។

19. ពន្ធលើប្រាក់ចំណូល

អនុលោមតាមច្បាប់សារពើពន្ធនៃព្រះរាជាណាចក្រកម្ពុជាមាត្រាទី 20 (ថ្មី) ក្រុមហ៊ុនធានារ៉ាប់រងអាយុជីវិតមានកាតព្វកិច្ចបង់ពន្ធលើប្រាក់ចំណេញដោយគណនាតាមអត្រា 20% នៃប្រាក់ចំណេញជាប់ពន្ធ ឬក៏បង់ពន្ធអប្បបរមាដោយគណនាតាមអត្រា 1%នៃប្រាក់ចំណូលប្រចាំឆ្នាំនៅពេលដែលពន្ធមួយណាមានចំនួនច្រើនជាង។ ពន្ធអប្បបរមាត្រូវបានគណនាតាមអត្រា 1%នៃផលរបរប្រចាំឆ្នាំ (ចំណូលបុព្វលាភធានារ៉ាប់រង និងចំណូលដែលពាក់ព័ន្ធ និងចំណូលបានមកពីសកម្មភាពអាជីវកម្មផ្សេងៗ)។ ក្រុមហ៊ុនក៏ត្រូវបង់ពន្ធបុរេទាន 1% លើប្រាក់ចំណូលដែលទទួលបានពីការធានារ៉ាប់រងអាយុជីវិត ឬ សកម្មភាពធានារ៉ាប់រងបន្ត និងសកម្មភាពផ្សេងទៀតក្នុងខែ។

	2025		2024	
	ដុល្លារអាមេរិក	ពាន់រៀល (កំណត់សម្គាល់ លេខ 3.1)	ដុល្លារអាមេរិក	ពាន់រៀល (កំណត់សម្គាល់ លេខ 3.1)
ក្នុងគ្រា	58,122	233,127	52,151	212,307

ក្រុមហ៊ុនហ្វូតតេ ឡាយហ្វី អ៊ីស្ត្រីនីស (ខេមបូឌា) ម.ក

(លេខចុះបញ្ជី 00012679)

កំណត់សម្គាល់លើរបាយការណ៍ហិរញ្ញវត្ថុ (តំបន់ព័រមុន)
សម្រាប់ការិយបរិច្ឆេទបញ្ចប់ថ្ងៃទី៣១ ខែធ្នូ ឆ្នាំ២០២៥

19. ពន្ធលើប្រាក់ចំណូល (តំបន់ព័រមុន)

(ក) ការផ្គត់ផ្គង់នៃពន្ធលើប្រាក់ចំណូល និងការខាតគណនេយ្យ

	2025		2024	
	ដុល្លារអាមេរិក	ពាន់រៀល (កំណត់សម្គាល់ លេខ 3.1)	ដុល្លារអាមេរិក	ពាន់រៀល (កំណត់សម្គាល់ លេខ 3.1)
ចំណេញមុនពេលគិតពន្ធលើប្រាក់ចំណូល	183,613	736,475	1,225	4,987
ចំណាយពន្ធលើប្រាក់ចំណូល 20%	36,723	147,296	245	997
ភាពខុសគ្នាអចិន្ត្រៃយ៍	8,652	34,703	7,147	29,096
ភាពខុសគ្នាបណ្តោះអាសន្ន	15,371	61,653	4,508	18,352
លទ្ធផលនៃការខាតពន្ធ				
ដែលមិនទទួលស្គាល់ក្រាមុន	(60,746)	(243,652)	(11,900)	(48,445)
ពន្ធអប្បបរមា	58,122	233,127	52,151	212,307
ចំណាយពន្ធលើប្រាក់ចំណូល	58,122	233,127	52,151	212,307

(ខ) បំណុលពន្ធលើប្រាក់ចំណូល

	2025		2024	
	ដុល្លារអាមេរិក	ពាន់រៀល (កំណត់សម្គាល់ លេខ 3.1)	ដុល្លារអាមេរិក	ពាន់រៀល (កំណត់សម្គាល់ លេខ 3.1)
នាថ្ងៃទី១ ខែមករា	3,975	15,999	9,665	39,482
ពន្ធក្នុងគ្រា	58,122	233,127	52,151	212,307
ការទូទាត់	(56,498)	(226,613)	(57,841)	(235,471)
លម្អៀងពីការប្រែប្រួលបំណុល	-	(44)	-	(319)
នាថ្ងៃទី៣១ ខែធ្នូ	5,599	22,469	3,975	15,999

(គ) ពន្ធពន្យារជាទ្រព្យសកម្មសុទ្ធមិនបានទទួលស្គាល់

ពន្ធពន្យារជាទ្រព្យសកម្មសុទ្ធមិនបានទទួលស្គាល់ ដែលកើតចេញពីភាពខុសគ្នាបណ្តោះអាសន្នខាងក្រោម មិនត្រូវបានទទួលស្គាល់ទេ ដោយសារភាពមិនច្បាស់លាស់អំពីប្រាក់ចំណេញជាប់ពន្ធនាពេលអនាគត។

	2025		2024	
	ដុល្លារអាមេរិក	ពាន់រៀល (កំណត់សម្គាល់ លេខ 3.1)	ដុល្លារអាមេរិក	ពាន់រៀល (កំណត់សម្គាល់ លេខ 3.1)
ពន្ធពន្យារជាទ្រព្យសកម្មលើ៖				
ខាតតាមពន្ធ	531,966	2,134,780	612,295	2,464,487
បំណុលភតិសន្យា	14,814	59,449	24,935	100,363
រំលស់បង្កទ្រព្យរូបិ និងអរូបិ	6,593	26,458	-	-
ចំណាយបង្ក	578	2,320	650	2,616
	553,951	2,223,007	637,880	2,567,466
ពន្ធពន្យារជាបំណុលលើ៖				
រំលស់បង្កទ្រព្យរូបិ និងអរូបិ	-	-	(9,110)	(36,668)
សិទ្ធិប្រើប្រាស់ទ្រព្យសកម្ម	(13,148)	(52,763)	(23,009)	(92,611)
	(13,148)	(52,763)	(32,119)	(129,279)
នាថ្ងៃទី៣១ ខែធ្នូ	540,803	2,170,244	605,761	2,438,187

ក្រុមហ៊ុនហ្វូតេស ឡាយហ្វី អ៊ីស្ត្រីនស៍ (ខេមបូឌា) ម.ក

(លេខចុះបញ្ជី 00012679)

កំណត់សម្គាល់លើរបាយការណ៍ហិរញ្ញវត្ថុ (តពីទំព័រមុន)

សម្រាប់ការិយបរិច្ឆេទបញ្ចប់ថ្ងៃទី៣១ ខែធ្នូ ឆ្នាំ២០២៥

19. ពន្ធលើប្រាក់ចំណូល (តពីទំព័រមុន)

(យ) ឥណទានយោងនៃការខាតពន្ធ

អនុលោមតាមប្រកាសលេខ ០៩៨ នៃពន្ធលើប្រាក់ចំណូល (TOI) លើការខាតពន្ធដែលនឹងត្រូវយោងសម្រាប់រយៈពេលប្រាំឆ្នាំ បន្ទាប់ និងត្រូវបានប្រើប្រាស់កាត់កងជាមួយប្រាក់ចំណេញជាប់ពន្ធនៅឆ្នាំបន្ទាប់ ដោយលក្ខខណ្ឌខាងក្រោមត្រូវបំពេញ៖

- ខាតត្រូវតែបានកត់ត្រានៅក្នុងការប្រកាសពន្ធប្រចាំឆ្នាំ និងបញ្ជូនទៅអគ្គនាយកដ្ឋានពន្ធដារឲ្យបានទាន់ពេលវេលា
- សកម្មភាពអាជីវកម្មរបស់ក្រុមហ៊ុនមិនមានការប្រែប្រួល។
- ក្រុមហ៊ុនមិនធ្លាប់ទទួលបានការកំណត់ពន្ធឡើងវិញជាឯកតោគាតិ។

ការខាតបង់ពន្ធគឺជាកម្មវត្ថុនៃការវាយតម្លៃដោយ GDT ហើយប្រហែលជាមិនអាចប្រើប្រាស់បានដោយសារតែលក្ខណៈវិនិច្ឆ័យ ដែលបានរៀបរាប់ខាងលើ។

នាថ្ងៃទី៣១ ខែធ្នូ ឆ្នាំ២០២៥ ព័ត៌មានលម្អិតនៃការបង់ពន្ធដែលមិនបានប្រើប្រាស់របស់ក្រុមហ៊ុនមានដូចខាងក្រោម៖

ឆ្នាំកើតឡើង	អាចប្រើបាន រហូតដល់	ខាតពន្ធ	បានប្រើប្រាស់	ហួសកាលកំណត់	មិនបាន ប្រើប្រាស់
		ដុល្លារអាមេរិក	ដុល្លារអាមេរិក	ដុល្លារអាមេរិក	ដុល្លារអាមេរិក
2019	2024	75,238	(59,499)	(15,739)	-
2020	2025	385,905	(303,732)	(82,173)	-
2021	2026	198,687	-	-	198,687
2022	2027	1,372,733	-	-	1,372,733
2023	2028	1,088,410	-	-	1,088,410
		3,120,973	(363,231)	(97,912)	2,659,830
ពាន់រៀល (កំណត់សម្គាល់លេខ 3.1)		12,524,465	(1,457,646)	(392,921)	10,673,898

23. ក្របខណ្ឌនៃការគ្រប់គ្រងហានិភ័យ

23.1 ក្របខណ្ឌគ្រប់គ្រង

កម្មវត្ថុចម្បងនៃក្របខណ្ឌគ្រប់គ្រងហានិភ័យ និងហិរញ្ញវត្ថុរបស់ក្រុមហ៊ុន គឺការពារភាគទុនិករបស់ ខ្លួនពីព្រឹត្តិការណ៍ ដែលរារាំងដល់ ការសម្រេចកម្មវត្ថុនៃការអនុវត្តសកម្មភាពហិរញ្ញវត្ថុ ប្រកបដោយ ចីរភាព។

ក្រុមហ៊ុនទទួលស្គាល់សារៈសំខាន់នៃប្រសិទ្ធផល និងប្រសិទ្ធភាពនៃប្រព័ន្ធគ្រប់គ្រងហានិភ័យដែល មានស្រាប់។ ក្រុមហ៊ុនអនុវត្តតាម គោលនយោបាយ ទម្លាប់អនុវត្ត និងគោលការណ៍ណែនាំអំពីការ គ្រប់គ្រងហានិភ័យរបស់ក្រុមហ៊ុនមេ។ គោលនយោបាយ និង ហានិភ័យសំខាន់ៗ ត្រូវបានអនុម័ត ត្រួតពិនិត្យ និងគ្រប់គ្រងដោយក្រុមហ៊ុនមេ។

23.2 កម្មវត្ថុ គោលនយោបាយ និងដំណើរការនៃការគ្រប់គ្រងហានិភ័យសម្រាប់ការគ្រប់គ្រងហានិភ័យ ធានារ៉ាប់រង

សកម្មភាពធានារ៉ាប់រងចម្បងអនុវត្តដោយក្រុមហ៊ុន គឺជាការទទួលយកហានិភ័យនៃការខាតពីបុគ្គលដែលទទួលរងផ្ទុកពីហានិភ័យ។ ហានិភ័យនោះអាចទាក់ទងនឹងអាយុជីវិត គ្រោះថ្នាក់សុខភាព ឬគ្រោះថ្នាក់ធ្ងន់ធ្ងរផ្សេងទៀត ដែលអាចកើតឡើងពីព្រឹត្តិការណ៍ដែល អាចធានាបាន។ ដូចនេះ ក្រុមហ៊ុនត្រូវប្រឈមនឹងភាពមិនច្បាស់លាស់ជុំវិញពេលវេលា និងទំហំនៃសំណងក្រោមកិច្ចសន្យា។ ក្រុមហ៊ុនក៏ ទទួលរងឥទ្ធិពលផងដែរនូវ ហានិភ័យទីផ្សារតាមរយៈសកម្មភាពធានារ៉ាប់រងរបស់ខ្លួន។

ក្រុមហ៊ុនគ្រប់គ្រងហានិភ័យធានារ៉ាប់រងរបស់ខ្លួន តាមរយៈកម្រិត នៃការវាយតម្លៃហានិភ័យ (underwriting limits) គោលការណ៍ ណែនាំសម្រាប់ការវាយតម្លៃហានិភ័យ កម្រិតនៃសិទ្ធិអំណាច នីតិវិធីក្នុងការអនុញ្ញាតសម្រាប់ផលិតផលថ្មី ឬ ហានិភ័យលើសពីការ កំណត់ការបែងចែកហានិភ័យ (risk diversification) គោលការណ៍កំណត់ថ្លៃ និងការត្រួតពិនិត្យនៃបញ្ហាដែលលេចឡើង។

ក្រុមហ៊ុនប្រើប្រាស់វិធីសាស្ត្រជាច្រើនដើម្បីវាយតម្លៃ និងត្រួតពិនិត្យការទទួលរងហានិភ័យទាំង សម្រាប់ប្រភេទឯកតោនិភ័យដែលត្រូវ បានធានា និងហានិភ័យជាមធ្យម។ វិធីសាស្ត្រទាំងនេះរួម មានការត្រួតពិនិត្យហានិភ័យសរុបនៃអាយុជីវិតនីមួយៗ ការត្រួតពិនិត្យកម្រិត និងការដួលរលំនៃអាជីវកម្មដោយកត្តាផ្សេងៗ ដូចជា ការវិភាគផលប៉ះពាល់នៃការប្រែប្រួល (sensitivity analyses) ការវិភាគ លំដាប់នៃព្រឹត្តិការណ៍ (scenario analyses) ការធ្វើតេស្តស្ថានភាពតានតឹង (stress testing) និងការប្រឈមហានិភ័យពាក់ព័ន្ធ ផ្សេងៗ។

ក្រុមហ៊ុនហ្វូតេស ឡាយហ្វី អ៊ីស្ត្រីស៍ (ខេមបូឌា) ម.ក

(លេខចុះបញ្ជី 00012679)

កំណត់សម្គាល់លើរបាយការណ៍ហិរញ្ញវត្ថុ (តំបន់ព័រមុន)
សម្រាប់ការិយបរិច្ឆេទបញ្ចប់ថ្ងៃទី៣១ ខែធ្នូ ឆ្នាំ២០២៥

23. ក្របខណ្ឌនៃការគ្រប់គ្រងហានិភ័យ (តំបន់ព័រមុន)

23.2 កម្មវត្ថុ គោលនយោបាយ និងដំណើរការនៃការគ្រប់គ្រងហានិភ័យសម្រាប់ការគ្រប់គ្រងហានិភ័យ ធានារ៉ាប់រង (តំបន់ព័រមុន)

ទ្រឹស្តីនៃប្រូបាប (theory of probability) ត្រូវបានប្រើចំពោះការកំណត់ថ្លៃ និងការធ្វើសំរិទ្ធិធន សម្រាប់កញ្ចប់វិនិយោគនៃកិច្ចសន្យាធានារ៉ាប់រង។ ហានិភ័យចម្បង គឺនៅពេលដែលការទាមទារ សំណងញឹកញាប់លើសពីការរំពឹងទុក។ តាមធម្មតា ព្រឹត្តិការណ៍ធានារ៉ាប់រងមានលក្ខណៈជាការចៃដន្យ ហើយចំនួនពិតនៃព្រឹត្តិការណ៍ក្នុងអំឡុងឆ្នាំណាមួយ ដែលអាចនឹងមានចំនួនខុសគ្នាពីព្រឹត្តិការណ៍ប៉ាន់ស្មានដោយប្រើប្រាស់បច្ចេកទេសស្ថិតិ (statistical techniques) ដែលត្រូវបាន បង្កើតឡើង។

23.3 ការគ្រប់គ្រងដើមទុន និងក្របខណ្ឌបទប្បញ្ញត្តិ

កម្មវត្ថុចម្បងនៃការគ្រប់គ្រងដើមទុនរបស់ក្រុមហ៊ុន គឺការរក្សានូវមូលដ្ឋានដើមទុនដ៏រឹងមាំដើម្បីគាំទ្រដល់ការអភិវឌ្ឍអាជីវកម្មរបស់ខ្លួន និងដើម្បីអនុលោមតាមលក្ខខណ្ឌតម្រូវដើមទុនបញ្ញត្តិកម្ពុជា គ្រប់ពេលវេលា។ ក្រុមហ៊ុនទទួលស្គាល់នូវតម្លៃពេញលេញលើការសងត្រឡប់នៃកម្រិតទុនក្រុមហ៊ុន ដែលបានប្រើប្រាស់របស់ភាគទុនិក និងព្យាយាមរក្សាសមតុល្យប្រុងប្រយ័ត្ន។

និយ័តករធានារ៉ាប់រងកម្ពុជា (“ន.ធា.ក”) តម្រូវឲ្យប្រើកម្រិតសាធារណៈ និងដើមទុនតម្រូវ។ នៅថ្ងៃទី១៤ ខែធ្នូ ឆ្នាំ២០២២ (“ន.ធា.ក”) បានចេញប្រកាសលេខ ០៦១ ស្តីពីកម្រិតសាធារណៈ ដែលណែនាំពីវិធីសាស្ត្រក្នុងការគណនាសាធារណៈតម្រូវ ផ្អែកលើទុនបម្រុងបច្ចេកទេសសុទ្ធ (“NMR”) និង ផលបូកនៃហានិភ័យសុទ្ធ (“NSAR”), ដែលមានចំនួនអប្បបរមាត្រូវបានកំណត់នៅ 50% នៃមូលធនអប្បបរមា 7 លានដុល្លារអាមេរិក ឬ 3.5 លាន ដុល្លារអាមេរិក។ កម្រិតសាធារណៈអប្បបរមាគឺ 120% ដែលត្រូវបានគណនាជាអនុបាតនៃទ្រព្យសកម្មសុទ្ធ លើសាធារណៈតម្រូវ ដែលត្រូវបានកំណត់ដោយ ន.ធា.ក។ ទ្រព្យសកម្មសុទ្ធ គឺស្មើនឹងទ្រព្យសកម្មសរុប ដកនឹងបំណុលសរុប និងដកទ្រព្យសកម្មមួយចំនួនរបស់ក្រុមហ៊ុន។ បន្ថែមពីនេះទៀត ប្រកាសនេះបានបញ្ជាក់ពីការបែងចែកមូលធនតម្រូវសម្រាប់ក្រុមហ៊ុនធានារ៉ាប់រង។ ក្រុមហ៊ុនធានារ៉ាប់រងទាំងអស់គឺត្រូវបានរំពឹងទុកថានឹងអនុលោមតាមប្រកាសនេះ ក្នុងអំឡុងពេលប្រាំមួយខែ (6) ខែ ចាប់ពីកាលបរិច្ឆេទប្រសិទ្ធភាពរបស់ប្រកាសនេះ (ខែមិថុនា ឆ្នាំ២០២៣)។

សាធារណៈតម្រូវ គឺជាចំនួន 4% នៃ NMR និង 0.3% នៃ NSAR ដែលមានចំនួនអប្បបរមាត្រូវបានកំណត់នៅ 50% នៃមូលធនអប្បបរមា។

តារាងខាងក្រោមសង្ខេបពី កម្រិតសាធារណៈបទប្បញ្ញត្តិអប្បបរមារបស់ក្រុមហ៊ុន និងមូលធនសាធារណៈដែលមាន៖

	2025		2024	
	ដុល្លារអាមេរិក	ពាន់រៀល (កំណត់សម្គាល់ លេខ 3.1)	ដុល្លារអាមេរិក	ពាន់រៀល (កំណត់សម្គាល់ លេខ 3.1)
សាធារណៈតម្រូវ				
4% នៃ NMR	173,233	695,184	122,712	493,916
0.3% នៃ NSAR	3,377,723	13,554,802	3,454,621	13,904,850
សរុប (ក)	3,550,956	14,249,986	3,577,333	14,398,766
សាធារណៈតម្រូវអប្បបរមា (ខ)	3,500,000	14,045,500	3,500,000	14,087,500
សាធារណៈតម្រូវ (ក ឬ ខ មួយណាដែលខ្ពស់ជាង)	3,550,956	14,249,986	3,577,333	14,398,766
ទ្រព្យសកម្មសុទ្ធ	6,831,073	27,413,096	6,695,466	26,949,251
កម្រិតសាធារណៈ	192%		187%	

ការបែងចែកនៃដើមទុនតាមប្រកាសតម្រូវឲ្យ 10% នៃដើមទុនអប្បបរមាជាប្រាក់តម្កល់នៅក្នុងគណនីរបស់ ន.ធា.ក ជាមួយនឹងធានាការជាតិ នៃកម្ពុជា 50% នៃដើមទុនអប្បបរមា ដែលក្រុមហ៊ុនត្រូវរក្សាជាសាច់ប្រាក់នៅក្នុងធានាការពាណិជ្ជកម្មក្នុងស្រុក ដោយឲ្យមិនលើសពី 30% ក្នុងធានាការពាណិជ្ជកម្ម និងនៅសល់ 40%ទៀត ជាសាច់ប្រាក់ ឬអចលនទ្រព្យប្រើប្រាស់ផ្ទាល់ក្នុងក្រុមហ៊ុនដូចជា ទ្រព្យ និងបរិក្ខារ ដែលត្រូវស្នើសុំការអនុញ្ញាតជាមុនពី ន.ធា.ក។ ក្រុមហ៊ុន បានអនុលោមតាមប្រកាសកម្រិតសាធារណៈ និងការបែងចែកដើមទុន។

ក្រុមហ៊ុនហ្វូតេ ឡាយហ្វី អ៊ីស្ត្រីនស៍ (ខេមបូឌា) ម.ក

(លេខចុះបញ្ជី 00012679)

កំណត់សម្គាល់លើរបាយការណ៍ហិរញ្ញវត្ថុ (តពីទំព័រមុន)

សម្រាប់ការិយបរិច្ឆេទបញ្ចប់ថ្ងៃទី៣១ ខែធ្នូ ឆ្នាំ២០២៥

23. ក្របខណ្ឌនៃការគ្រប់គ្រងហានិភ័យ (តពីទំព័រមុន)

23.4 យុទ្ធសាស្ត្រធានារ៉ាប់រង (Underwriting strategy)

យុទ្ធសាស្ត្រធានារ៉ាប់រងរបស់ក្រុមហ៊ុន គឺស្វែងរកដោយចម្រុះដើម្បីបង្កើតឲ្យមានតុល្យភាពចម្រុះ នៃភាគហ៊ុនរួមនៃអាជីវកម្មមួយ និងត្រូវយោងតាមភាគហ៊ុនសរុបដ៏ធំមួយ នៃហានិភ័យដែល មានលក្ខណៈប្រហាក់ប្រហែលគ្នា ក្នុងរយៈពេលជាច្រើនឆ្នាំ និងជាការកាត់បន្ថយអស្ថិរភាព នៃលទ្ធផល។

24. កម្មវត្ថុ និងគោលការណ៍គ្រប់គ្រងហានិភ័យហិរញ្ញវត្ថុ និងការធានារ៉ាប់រង

ក្រុមហ៊ុនបានលក់ចេញកិច្ចសន្យាដែលផ្ទេរហានិភ័យធានារ៉ាប់រង ឬហានិភ័យហិរញ្ញវត្ថុ ឬ ទាំងពីរ។ ការគ្រប់គ្រងហានិភ័យត្រូវបានអនុវត្ត ដើម្បីកាត់បន្ថយផលប៉ះពាល់ អវិជ្ជមានធ្ងន់ធ្ងរទៅលើប្រតិបត្តិការរបស់ក្រុមហ៊ុនកម្មវត្ថុគ្រប់គ្រងហានិភ័យហិរញ្ញវត្ថុទូទៅរបស់ក្រុមហ៊ុន គឺធានាថាក្រុមហ៊ុនបង្កើតប្រាក់ចំណេញសម្រាប់ភាគទុនិករបស់ខ្លួន។ ក្រុមហ៊ុន ផ្តោតការយកចិត្តទុកដាក់លើភាពដែលមិនអាចព្យាករណ៍បាននៃទិដ្ឋភាពហិរញ្ញវត្ថុ និងព្យាយាមធ្វើឲ្យផលប៉ះពាល់អាក្រក់នៃហានិភ័យទាំងនោះមក លើលទ្ធផលហិរញ្ញវត្ថុរបស់ក្រុមហ៊ុន ស្ថិតក្នុងកម្រិតអប្បបរមា។ ការគ្រប់គ្រងហានិភ័យហិរញ្ញវត្ថុត្រូវបានអនុវត្តតាមរយៈការត្រួតពិនិត្យហានិភ័យ ការអនុវត្តប្រព័ន្ធគ្រប់គ្រងផ្ទៃក្នុង ការអនុវត្តកម្មវិធីធានារ៉ាប់រងជាសកល និងការប្រកាន់ខ្ជាប់តាមគោលការណ៍គ្រប់គ្រងហានិភ័យហិរញ្ញវត្ថុរបស់ក្រុមហ៊ុន។ ក្រុមហ៊ុនប្រើកិច្ចការត្រួតពិនិត្យ ហានិភ័យទាំងនេះយ៉ាងទៀងទាត់ និងអនុម័តនូវរាល់គោលការណ៍គ្រប់គ្រងសាច់ប្រាក់ដែលរួម បញ្ចូលការគ្រប់គ្រងហានិភ័យទាំងនេះ។

24.1 ហានិភ័យធានារ៉ាប់រង

ហានិភ័យចំពោះកិច្ចសន្យាធានារ៉ាប់រងណាមួយ គឺជាលទ្ធភាពដែលប្រតិបត្តិការណ៍បានធានារ៉ាប់រង អាចកើតឡើង និងភាពមិនពិតប្រាកដនៃចំនួនប្រាក់សំណងជាក់ស្តែងដែលត្រូវទូទាត់។ យោងតាម លក្ខណៈទូទៅនៃកិច្ចសន្យាធានារ៉ាប់រងហានិភ័យនេះ អាចកើតមានដោយមិនមានការព្រាងទុក ហេតុនេះវាមិនអាចព្យាករណ៍បានទេ។ ចំពោះបណ្តុំនៃកិច្ចសន្យាធានារ៉ាប់រង ដែលទ្រឹស្តីគរនីយភាព ត្រូវបានអនុវត្តចំពោះការកំណត់តម្លៃ និងការធ្វើសំវិធានធន ហានិភ័យចម្បងដែលក្រុមហ៊ុន ត្រូវប្រឈមមុខក្រោមកិច្ចសន្យាធានារ៉ាប់រងរបស់ខ្លួនគឺការទូទាត់ប្រាក់សំណងជាក់ស្តែង និងការទូទាត់អត្ថប្រយោជន៍ផ្សេងៗលើសពីតម្លៃយោង នៃបំណុលធានារ៉ាប់រងរបស់ខ្លួន។ ប្រការនេះអាចកើតមានជាញឹកញាប់ និងធ្ងន់ធ្ងរចំពោះ ការទូទាត់ប្រាក់សំណង ឬអត្ថប្រយោជន៍ផ្សេងៗច្រើនជាងការប៉ាន់ស្មានទុកជាមុន។ ហេតុការណ៍នៃការធានារ៉ាប់រងអាចកើតមានដោយមិនមានការព្រាងទុកនិងត្រូវលេខជាក់ស្តែង និងទឹកប្រាក់សំណងជាក់ស្តែង និងអត្ថប្រយោជន៍ផ្សេងៗនឹងខុសគ្នាពីមួយឆ្នាំទៅមួយឆ្នាំ។

24.1.1 ភាពញឹកញាប់ និងភាពធ្ងន់ធ្ងរនៃសំណង

ភាពញឹកញាប់ និងភាពធ្ងន់ធ្ងរនៃសំណងអាចបណ្តាលមកពីកត្តាផ្សេងៗគ្នា។ ក្រុមហ៊ុនគ្រប់គ្រង ហានិភ័យទាំងនេះ តាមរយៈយុទ្ធសាស្ត្រក្នុងការធានារ៉ាប់រងរបស់ខ្លួន ការរៀបចំឲ្យមានការធានារ៉ាប់រងបន្តគ្រប់គ្រាន់ និងការចាត់ចែងដោះស្រាយសំណងដោយសកម្មជាមុន។

24.1.2 ប្រភពនៃភាពមិនច្បាស់លាស់ ក្នុងការប៉ាន់ស្មានសំណងនាពេលអនាគត

សំណងចំពោះជនរងគ្រោះ តាមកិច្ចសន្យាធានារ៉ាប់រងឧប្បត្តិហេតុក្លាយជាបន្តប្រាក់ត្រូវសងតាម មូលដ្ឋាននៃការទាមទារបានធ្វើឡើងតែប៉ុណ្ណោះ។ សំណងប៉ាន់ស្មានរួមមានចំណាយផ្ទាល់ដែល កើតឡើងក្នុងការទូទាត់សំណងដកតម្លៃ ដែលរំពឹងទុកថាអាចទាមទារតាមផ្លូវច្បាប់ពីភាគីដទៃ និងចំនួនផ្សេងៗទៀតដែលអាចប្រមូលបាន។ ក្រុមហ៊ុនបានប្រកាន់យកជំហានសមហេតុផល ផ្សេងៗដើម្បីធានាថាខ្លួនមានព័ត៌មានសមស្រប ទាក់ទិននឹងហានិភ័យ នៃសំណងរបស់ខ្លួន។ ក្រុមហ៊ុនមានគោលការណ៍ទូទាត់សំណងធានារ៉ាប់រងឲ្យបានលឿនតាមលទ្ធភាពដែលអាចធ្វើបាន។

ក្រុមហ៊ុនហ្វូតេ ឡាយហ្វី អ៊ីស្ត្រីនស៍ (ខេមបូឌា) ម.ក

(លេខចុះបញ្ជី 00012679)

កំណត់សម្គាល់លើរបាយការណ៍ហិរញ្ញវត្ថុ (តពីទំព័រមុន)

សម្រាប់ការិយបរិច្ឆេទបញ្ចប់ថ្ងៃទី៣១ ខែធ្នូ ឆ្នាំ២០២៥

24. កម្មវត្ថុ និងគោលការណ៍គ្រប់គ្រងហានិភ័យហិរញ្ញវត្ថុ និងការធានារ៉ាប់រង (តពីទំព័រមុន)

24.2 ហានិភ័យហិរញ្ញវត្ថុ

ប្រតិបត្តិការរបស់ក្រុមហ៊ុន អាចជាលទ្ធផលនៅក្នុងការសន្និដ្ឋានហានិភ័យហិរញ្ញវត្ថុក្រុមហ៊ុន។ ហានិភ័យហិរញ្ញវត្ថុ រួមមាន ហានិភ័យទីផ្សារ ហានិភ័យឥណទាន និងហានិភ័យសាច់ប្រាក់ងាយស្រួល។ ហានិភ័យហិរញ្ញវត្ថុនីមួយៗត្រូវបានពិពណ៌នាដូចខាងក្រោមជាមួយនឹងសេចក្តីសង្ខេបនៃ វិធីដែលក្រុមហ៊ុនគ្រប់គ្រងហានិភ័យទាំងនេះ។

24.2.1 ហានិភ័យទីផ្សារ

ហានិភ័យទីផ្សារ គឺជាហានិភ័យនៃការប្រែប្រួលតម្លៃសមស្របនៃឧបករណ៍ហិរញ្ញវត្ថុ ដោយសារ ការប្រែប្រួលអត្រាការប្រាក់ ថ្លៃមូលធន និងអត្រាប្តូរប្រាក់បរទេស។

(i) ហានិភ័យអត្រាការប្រាក់

ការប្រឈមហានិភ័យទីផ្សាររបស់ក្រុមហ៊ុនដោយការប្រែប្រួលអត្រាការប្រាក់ ត្រូវបានយកចិត្តទុកដាក់នៅក្នុងសំណុំវិនិយោគ។ ក្រុមហ៊ុនតាមដានការប្រឈមហានិភ័យ នេះតាមរយៈការត្រួតពិនិត្យជាទៀងទាត់នៃស្ថានភាពទ្រព្យសកម្ម និងបំណុលរបស់ខ្លួន។ ការប៉ាន់ស្មានលើលំហូរសាច់ប្រាក់ ក៏ដូចជាឥទ្ធិពលនៃប្រែប្រួលអត្រាការប្រាក់ទាក់ទង ទៅនឹងសំណុំវិនិយោគ និងទុនបម្រុងធានារ៉ាប់រងត្រូវបានផ្តល់គំរូ និងត្រួតពិនិត្យយ៉ាង ទៀងទាត់។ កម្មវត្ថុរួមនៃយុទ្ធសាស្ត្រវិនិយោគ គឺប្រែប្រួលសុទ្ធនៅក្នុងតម្លៃនៃទ្រព្យសកម្ម និងបំណុលដែលកើតឡើងពីការប្រែប្រួលអត្រាការប្រាក់។

(ii) ហានិភ័យនៃរូបិយប័ណ្ណបរទេស

ហានិភ័យនៃរូបិយប័ណ្ណបរទេស គឺជាហានិភ័យនៃការខាតបង់ដែលកើតចេញពីប្រែប្រួលអត្រាប្តូរប្រាក់លើរូបិយប័ណ្ណដែលមិនមែនជាប្រាក់កម្ពុជា។ ការប្រែប្រួលនៃអត្រាប្តូរប្រាក់រវាងដុល្លារអាមេរិកដែលជាប្រាក់កម្ពុជា និងរូបិយប័ណ្ណ ដទៃទៀតដែលក្រុមហ៊ុនប្រកបអាជីវកម្មអាចជះឥទ្ធិពលទៅលើស្ថានភាពហិរញ្ញវត្ថុ និងលទ្ធផលនៃប្រតិបត្តិការ។

មួយផ្នែកធំ នៃទ្រព្យសកម្មហិរញ្ញវត្ថុរបស់ ក្រុមហ៊ុនជាដុល្លារអាមេរិក ដែលអាចបន្ថយហានិភ័យលើរូបិយប័ណ្ណបរទេស។ ទ្រព្យសកម្មដែលជាប្រាក់កម្ពុជា បរទេសភាគច្រើន ជាប្រាក់រៀល។

(iii) ការលាតត្រដាងនៃតម្លៃសមស្រប

នាថ្ងៃទី៣១ ខែធ្នូ ឆ្នាំ២០២៥ ក្រុមហ៊ុនបានធ្វើការវាយតម្លៃលើតម្លៃសមស្រប និងចំនួននៃប្រែប្រួលលើតម្លៃសមស្រប នៃទ្រព្យសកម្មហិរញ្ញវត្ថុមានដូចខាងក្រោម៖

- ទ្រព្យសកម្ម ដែលលំហូរសាច់ប្រាក់តាមកិច្ចសន្យារបស់ពួកគេតំណាងឲ្យការទូទាត់ ប្រាក់ដើមនៃបំណុលនិងការប្រាក់ (SPPI) ដោយមិនរាប់បញ្ចូលនូវទ្រព្យសកម្មហិរញ្ញវត្ថុដែលត្រូវបានប្រើប្រាស់សម្រាប់ការធ្វើពាណិជ្ជកម្ម ឬដែលត្រូវបានគ្រប់គ្រង និងការអនុវត្តដែលត្រូវបានវាយតម្លៃដោយផ្អែកលើមូលដ្ឋានតម្លៃសមស្រប និង
- រាល់ទ្រព្យសកម្មហិរញ្ញវត្ថុទាំងអស់ក្រៅពីបានបញ្ជាក់ក្នុង SPPI ខាងលើ (ឧទាហរណ៍ ទ្រព្យសកម្មហិរញ្ញវត្ថុដែលលំហូរសាច់ប្រាក់តាមកិច្ចសន្យាមិនតំណាងឲ្យ SPPI ទ្រព្យសកម្មដែលត្រូវបានប្រើប្រាស់សម្រាប់ការធ្វើពាណិជ្ជកម្ម និងដែលត្រូវបានគ្រប់គ្រង និងការអនុវត្តត្រូវបានវាយតម្លៃដោយផ្អែកលើមូលដ្ឋានតម្លៃសមស្រប)។

គិតត្រឹមថ្ងៃទី៣១ ខែធ្នូ ឆ្នាំ២០២៥ លំហូរសាច់ប្រាក់តាមកិច្ចសន្យានៃសាច់ប្រាក់ និងសមមូលសាច់ប្រាក់ ប្រាក់បញ្ញើជាមួយធនាគារ ការធានារ៉ាប់រងត្រូវទទួល និងការធានារ៉ាប់រងបន្តត្រូវ តំណាងឲ្យការបង់ប្រាក់ដើម និងការប្រាក់ប៉ុណ្ណោះ និងតម្លៃប្រាក់យោង ត្រូវបានប្រើប្រាស់ដោយការប៉ាន់ស្មានសមហេតុផលនៃតម្លៃសមស្រប។ ពុំមានការប្រែប្រួលរវាងលំដាប់ថ្នាក់នៃប្រភេទតម្លៃសមស្របក្នុងអំឡុងឆ្នាំទេ។

ក្រុមហ៊ុនហ្វូតតេ ឡាយហ្វ អ៊ីស្ត្រីនស៍ (ខេមបូឌា) ម.ក

(លេខចុះបញ្ជី 00012679)

កំណត់សម្គាល់លើរបាយការណ៍ហិរញ្ញវត្ថុ (តំបន់ព័រមុន)
សម្រាប់ការិយបរិច្ឆេទបញ្ចប់ថ្ងៃទី៣១ ខែធ្នូ ឆ្នាំ២០២៥

24. កម្មវត្ថុ និងគោលការណ៍គ្រប់គ្រងហានិភ័យហិរញ្ញវត្ថុ និងការធានារ៉ាប់រង (តំបន់ព័រមុន)

24.2 ហានិភ័យហិរញ្ញវត្ថុ (តំបន់ព័រមុន)

24.2.2 ហានិភ័យឥណទាន

សំណុំវិនិយោគមានកាលកំណត់របស់ក្រុមហ៊ុន (រួមបញ្ចូលការដាក់ប្រាក់បញ្ញើនៅធនាគារពាណិជ្ជ) អាចប្រឈមនឹងហានិភ័យឥណទាន។ ហានិភ័យឥណទានមានន័យថាជាការខាតបង់ធ្ងន់ធ្ងរនៃតម្លៃទីផ្សារដែលបណ្តាលមកពីការប្រែប្រួលខ្លាំងនៃសមត្ថភាពក្នុងការសងបំណុលរបស់អ្នកខ្ចីប្រាក់ ឬសមភាគី។ កម្មវត្ថុរបស់ក្រុមហ៊ុនគឺរកចំណូលឲ្យបានខ្ពស់ដោយធ្វើការវិនិយោគលើសំណុំវិនិយោគច្រើនផ្សេងៗគ្នា។ ហានិភ័យឥណទាននៃវិនិយោគនីមួយៗ រួមបញ្ចូលប្រាក់បញ្ញើជាមួយធនាគារពាណិជ្ជត្រូវបានពិចារណានិងវិភាគ។ កម្រិតកំណត់ត្រូវបានបង្កើតដើម្បីគ្រប់គ្រង គុណភាពឥណទាន និងការប្រមូលផ្តុំហានិភ័យ។

ក្រុមហ៊ុនមានគណនីត្រូវទទួលនៃការធានារ៉ាប់រង និងគណនីត្រូវទទួលផ្សេងទៀតដែលប្រឈមនឹងហានិភ័យឥណទានផងដែរ។ ដើម្បីកាត់បន្ថយហានិភ័យនៃភាគីម្ខាងទៀតដែលមិនបានទូទាត់សាច់ប្រាក់ទាន់ពេលវេលា ក្រុមហ៊ុនបានបង្កើតគោលការណ៍ហិរញ្ញវត្ថុ និងអាជីវកម្មជាក់លាក់ និងការពិចារណាទៅលើព័ត៌មាន ទីផ្សារនាពេលបច្ចុប្បន្ន។

សេចក្តីលម្អិតនៃគុណភាពឥណទាន ដោយប្រភេទនៃទ្រព្យសកម្មសម្រាប់ទ្រព្យសកម្មហិរញ្ញវត្ថុទាំងអស់ ដែលប្រឈមនឹងហានិភ័យឥណទាននាការិយបរិច្ឆេទបញ្ចប់មានដូចខាងក្រោម៖

	2025		2024	
	ដុល្លារអាមេរិក	ពាន់រៀល (កំណត់សម្គាល់ លេខ 3.1)	ដុល្លារអាមេរិក	ពាន់រៀល (កំណត់សម្គាល់ លេខ 3.1)
គណនីធានារ៉ាប់រងត្រូវទទួល	620,994	2,492,049	1,604,076	6,456,406
ទ្រព្យសកម្មផ្សេងៗ	309,464	1,241,879	960,967	3,867,891
ប្រាក់បញ្ញើនៅធនាគារ	8,422,285	33,798,630	7,566,312	30,454,406
សាច់ប្រាក់ និងសាច់ប្រាក់សមមូល	1,377,542	5,528,076	644,768	2,595,191
សរុប	10,730,285	43,060,634	10,776,123	43,373,894

គណៈគ្រប់គ្រងមិនបានប៉ាន់ប្រមាណឃើញពីហានិភ័យឥណទានសំខាន់ៗ ពីសាច់ប្រាក់ និងសាច់ប្រាក់សមមូល ហើយមិនរំពឹងថាស្ថាប័នហិរញ្ញវត្ថុអាចនឹងគ្មានលទ្ធភាពសង និងបង្កការខាតបង់ដល់ក្រុមហ៊ុន។

ក្រុមហ៊ុនហ្វូតេស ឡាយហ្វី អ៊ីស្ត្រីនស៍ (ខេមបូឌា) ម.ក

(លេខចុះបញ្ជី 00012679)

កំណត់សម្គាល់លើរបាយការណ៍ហិរញ្ញវត្ថុ (ត្រីមាសទី៣ ឆ្នាំ២០២៥)
សម្រាប់ការិយបរិច្ឆេទបញ្ចប់ថ្ងៃទី៣១ ខែធ្នូ ឆ្នាំ២០២៥

24. កម្មវត្ថុ និងគោលការណ៍គ្រប់គ្រងហានិភ័យហិរញ្ញវត្ថុ និងការធានារ៉ាប់រង (ត្រីមាសទី៣ ឆ្នាំ២០២៥)

24.2 ហានិភ័យហិរញ្ញវត្ថុ (ត្រីមាសទី៣ ឆ្នាំ២០២៥)

24.2.3 ហានិភ័យសន្ទនីយភាព

ហានិភ័យសន្ទនីយភាព គឺជាហានិភ័យដែលក្រុមហ៊ុននឹងជួបប្រទះការលំបាកនៅក្នុងការបំពេញ កាតព្វកិច្ចហិរញ្ញវត្ថុដោយសារតែកង្វះខាតមូលនិធិ។

ក្រុមហ៊ុនត្រូវតែបំពេញតាមតម្រូវការប្រចាំថ្ងៃលើធនធានសាច់ប្រាក់ ដោយសារសំណងដែលកើតឡើងលើកិច្ចសន្យាធានារ៉ាប់រង។ ហេតុដូច្នេះ បានជាមានហានិភ័យមួយកើតឡើងដែលពុំអាច រកសាច់ប្រាក់បាន ដើម្បីទូទាត់បំណុលនៅពេលដល់កំណត់ទូទាត់តាមថ្ងៃដើមមួយ ដែលសមស្រប។ ក្រុមហ៊ុនត្រូវពិនិត្យតាមដានហានិភ័យនេះ និងរក្សាកម្រិតមួយនៃសាច់ប្រាក់ និងសាច់ប្រាក់សមមូលដែលគណៈគ្រប់គ្រងគិតថាគ្រប់គ្រាន់ដើម្បីផ្គត់ផ្គង់ប្រតិបត្តិការរបស់ក្រុមហ៊ុន និងដើម្បីកាត់បន្ថយផលប៉ះពាល់នៃភាពប្រែប្រួលលើលំហូរសាច់ប្រាក់។

ភាពផុតកំណត់តាមកិច្ចសន្យា

កិច្ចសន្យាពីការឆ្លុះបញ្ចាំងផុតកំណត់ នៃទ្រព្យសកម្មហិរញ្ញវត្ថុ និងបំណុលហិរញ្ញវត្ថុនាការិយបរិច្ឆេទនៃតារាងតុល្យការ ដូចខាងក្រោម៖

	2025		
	តម្លៃយោង	លំហូរសាច់ប្រាក់តាមកិច្ចសន្យាតិចជាង 1ឆ្នាំ	លំហូរសាច់ប្រាក់តាមកិច្ចសន្យាច្រើនជាង 1ឆ្នាំ
	ដុល្លារអាមេរិក	ដុល្លារអាមេរិក	ដុល្លារអាមេរិក
ទ្រព្យសកម្មហិរញ្ញវត្ថុ			
គណនីធានារ៉ាប់រងត្រូវទទួល	620,994	620,994	-
ទ្រព្យសកម្មពីការធានារ៉ាប់រងបន្ត	113,086	113,086	-
ទ្រព្យសកម្មផ្សេងទៀត	63,385	63,385	-
ប្រាក់បញ្ញើនៅធនាគារ	8,422,285	6,865,296	1,556,989
សាច់ប្រាក់ និងសាច់ប្រាក់សមមូល	1,377,542	1,377,542	-
សរុប	10,597,292	9,040,303	1,556,989
ពាន់រៀល (កំណត់សម្គាល់លេខ 3.1)	42,526,933	36,278,736	6,248,197
បំណុលហិរញ្ញវត្ថុ			
បំណុលកិច្ចសន្យាធានារ៉ាប់រង	2,780,776	2,780,776	-
គណនីធានារ៉ាប់រងត្រូវទូទាត់	273,139	273,139	-
គណនីត្រូវទូទាត់ផ្សេងៗ	179,356	179,356	-
បំណុលភតិសន្យា	78,336	58,752	19,584
សរុប	3,311,607	3,292,023	19,584
ពាន់រៀល (កំណត់សម្គាល់លេខ 3.1)	13,289,479	13,210,888	78,591

ក្រុមហ៊ុនហ្វូតតេ ឡាយហ្វី អ៊ីស្ត្រីនស៍ (ខេមបូឌា) ម.ក

(លេខចុះបញ្ជី 00012679)

កំណត់សម្គាល់លើរបាយការណ៍ហិរញ្ញវត្ថុ (តំបន់ព័រមុន)

សម្រាប់ការិយបរិច្ឆេទបញ្ចប់ថ្ងៃទី៣១ ខែធ្នូ ឆ្នាំ២០២៥

24. កម្មវត្ថុ និងគោលការណ៍គ្រប់គ្រងហានិភ័យហិរញ្ញវត្ថុ និងការធានារ៉ាប់រង (តំបន់ព័រមុន)

24.2 ហានិភ័យហិរញ្ញវត្ថុ (តំបន់ព័រមុន)

24.2.3 ហានិភ័យសន្ទនីយភាព (តំបន់ព័រមុន)

ភាពផុតកំណត់តាមកិច្ចសន្យា (តំបន់ព័រមុន)

	2024		
	តម្លៃយោង	លំហូរសាច់ប្រាក់តាមកិច្ចសន្យាតិចជាង 1ឆ្នាំ	លំហូរសាច់ប្រាក់តាមកិច្ចសន្យាច្រើនជាង 1ឆ្នាំ
	ដុល្លារអាមេរិក	ដុល្លារអាមេរិក	ដុល្លារអាមេរិក
ទ្រព្យសកម្មហិរញ្ញវត្ថុ			
គណនីធានារ៉ាប់រងត្រូវទទួល	1,604,076	1,604,076	-
ទ្រព្យសកម្មពីការធានារ៉ាប់រងបន្ត	432,895	432,895	-
ទ្រព្យសកម្មផ្សេងៗ	671,532	671,532	-
ការដាក់ប្រាក់បញ្ញើនៅធនាគារ	7,566,312	5,360,346	2,205,966
សាច់ប្រាក់ និងសាច់ប្រាក់សមមូល	644,768	644,768	-
សរុប	10,919,583	8,713,617	2,205,966
ពាន់រៀល (កំណត់សម្គាល់លេខ 3.1)	43,951,321	35,072,308	8,879,013
បំណុលហិរញ្ញវត្ថុ			
បំណុលកិច្ចសន្យាធានារ៉ាប់រង	2,003,519	2,003,519	-
គណនីធានារ៉ាប់រងត្រូវទូទាត់	1,491,351	1,491,351	-
គណនីត្រូវទូទាត់ផ្សេងៗ	709,450	709,450	-
បំណុលភតិសន្យា	137,088	58,752	78,336
សរុប	4,341,408	4,263,072	78,336
ពាន់រៀល (កំណត់សម្គាល់លេខ 3.1)	17,474,168	17,158,865	315,303

ការប្រើប្រាស់ ឬ ការទូទាត់ដែលរំពឹងទុកនៃទ្រព្យសកម្ម និងបំណុល

ពុំមានភាពខុសគ្នាគួរឱ្យកត់សម្គាល់រវាងការប្រើប្រាស់អត្ថប្រយោជន៍រំពឹងទុក ឬ ការទូទាត់នៃទ្រព្យសកម្ម និងបំណុល និងរយៈពេលដល់កាលកំណត់ តាមកិច្ចសន្យា ដូចបានបង្ហាញពីខាងលើនោះទេ។

ក្រុមហ៊ុនហ្វូតេស ឡាយហ្វី អ៊ីស្ត្រីនស៍ (ខេមបូឌា) ម.ក

(លេខចុះបញ្ជី 00012679)

កំណត់សម្គាល់លើរបាយការណ៍ហិរញ្ញវត្ថុ (តំបន់ទី៣)
សម្រាប់ការិយបរិច្ឆេទបញ្ចប់ថ្ងៃទី៣១ ខែធ្នូ ឆ្នាំ២០២៥

25. ការវិភាគកាលកំណត់នៃទ្រព្យសកម្ម និងបំណុលមិនមែនហិរញ្ញវត្ថុ

តារាងខាងក្រោមបានបង្ហាញពី ការវិភាគលើទ្រព្យសកម្ម និងបំណុល តាមរយៈនៃការរំពឹងទុកលើការប្រមូល ទូទាត់បានបំណុល៖

	2025			
	ក្នុងរយៈពេល 12ខែ	លើសពី 12ខែ	សរុប	
	ដុល្លារអាមេរិក	ដុល្លារអាមេរិក	ដុល្លារអាមេរិក	ពាន់រៀល (កំណត់សម្គាល់ លេខ 3.1)
ទ្រព្យសកម្មហិរញ្ញវត្ថុ				
គណនីធានារ៉ាប់រងត្រូវទទួល	620,994	-	620,994	2,492,049
ទ្រព្យសកម្មពីការធានារ៉ាប់រងបន្ត	113,086	-	113,086	453,814
ប្រាក់បញ្ញើនៅធនាគារ	6,865,296	1,556,989	8,422,285	33,798,630
សាច់ប្រាក់ និងសាច់ប្រាក់សមមូល	1,378,042	-	1,378,042	5,530,083
ទ្រព្យសកម្មផ្សេងៗ	305,092	4,372	309,464	1,241,878
	9,282,510	1,561,361	10,843,871	43,516,454
ទ្រព្យសកម្មមិនមែនហិរញ្ញវត្ថុ				
ប្រាក់តម្កល់តាមច្បាប់	-	700,000	700,000	2,809,100
ទ្រព្យ និងបរិក្ខារ	-	787,803	787,803	3,161,454
ទ្រព្យអរូបី	-	707,899	707,899	2,840,799
សិទ្ធិប្រើប្រាស់ទ្រព្យសកម្ម	-	115,043	115,043	461,668
ទ្រព្យសកម្មពីការធានារ៉ាប់រងបន្ត	3,660	-	3,660	14,688
ទ្រព្យសកម្មផ្សេងៗ	408,450	-	408,450	1,639,110
	412,110	2,310,745	2,722,855	10,926,819
	9,694,620	3,872,106		
វិលសំបង្គរនៃទ្រព្យរូបិ៍ និងអរូបិ៍			(1,270,050)	(5,096,711)
ទ្រព្យសកម្មសរុប			12,296,676	49,346,562
បំណុល				
បំណុលផ្សេងៗ	179,356	-	179,356	719,757
បំណុលភតិសន្យា	54,807	19,262	74,069	297,239
បំណុលកិច្ចសន្យាធានារ៉ាប់រង	2,780,776	-	2,780,776	11,159,255
គណនីធានារ៉ាប់រងត្រូវទទួល	273,139	-	273,139	1,096,107
	3,288,078	19,262	3,307,340	13,272,358
បំណុលមិនមែនហិរញ្ញវត្ថុ				
គណនីត្រូវទូទាត់ផ្សេងៗ	33,030	-	33,030	132,549
បំណុលកិច្ចសន្យាធានារ៉ាប់រង	1,666,802	-	1,666,802	6,688,876
បំណុលពន្ធលើប្រាក់ចំណូល	5,599	-	5,599	22,469
	1,705,431	-	1,705,431	6,843,894
បំណុលសរុប	4,993,509	19,262	5,012,771	20,116,252

ក្រុមហ៊ុនហ្វូតេស ឡាយហ្វី អ៊ីស្ត្រីនស៍ (ខេមបូឌា) ម.ក

(លេខចុះបញ្ជី 00012679)

កំណត់សម្គាល់លើរបាយការណ៍ហិរញ្ញវត្ថុ (តំបន់ទី៣)

សម្រាប់ការិយបរិច្ឆេទបញ្ចប់ថ្ងៃទី៣១ ខែធ្នូ ឆ្នាំ២០២៥

25. ការវិភាគកាលកំណត់នៃទ្រព្យសកម្ម និងបំណុលមិនមែនហិរញ្ញវត្ថុ (តំបន់ទី៣)

	2024			
	ក្នុងរយៈពេល១២ខែ	លើសពី ១២ខែ	សរុប	
	ដុល្លារអាមេរិក	ដុល្លារអាមេរិក	ដុល្លារអាមេរិក	ពាន់រៀល (កំណត់សម្គាល់ លេខ 3.1)
ទ្រព្យសកម្មហិរញ្ញវត្ថុ				
គណនីធានារ៉ាប់រងត្រូវទទួល	1,604,076	-	1,604,076	6,456,406
ទ្រព្យសកម្មពីការធានារ៉ាប់រងបន្ត	432,895	-	432,895	1,742,402
ការដាក់ប្រាក់បញ្ញើនៅធនាគារ	5,360,346	2,205,966	7,566,312	30,454,406
សាច់ប្រាក់ និងសាច់ប្រាក់សមមូល	645,268	-	645,268	2,597,204
ទ្រព្យសកម្មផ្សេងៗ	903,241	57,726	960,967	3,867,891
	8,945,826	2,263,692	11,209,518	45,118,309
ទ្រព្យសកម្មមិនមែនហិរញ្ញវត្ថុ				
ប្រាក់តម្កល់តាមច្បាប់	-	700,000	700,000	2,817,500
ទ្រព្យ និងបរិក្ខារ	-	777,083	777,083	3,127,759
ទ្រព្យអរូបី	-	707,899	707,899	2,849,294
សិទ្ធិប្រើប្រាស់ទ្រព្យសកម្ម	-	246,522	246,522	992,251
ទ្រព្យសកម្មពីការធានារ៉ាប់រងបន្ត	348,038	-	348,038	1,400,853
ទ្រព្យសកម្មផ្សេងៗ	351,114	-	351,114	1,413,234
	699,152	2,431,504	3,130,656	12,600,891
	9,644,978	4,695,196		
រំលស់បង្គរនៃទ្រព្យរូបិយ និងអរូបិយ			(1,220,419)	(4,912,187)
ទ្រព្យសកម្មសរុប			13,119,755	52,807,013
បំណុល				
បំណុលផ្សេងៗ	709,450	-	709,450	2,855,536
បំណុលភតិសន្យា	50,607	74,069	124,676	501,821
បំណុលកិច្ចសន្យាធានារ៉ាប់រង	2,003,519	-	2,003,519	8,064,165
គណនីធានារ៉ាប់រងត្រូវទទួល	1,491,351	-	1,491,351	6,002,688
	4,254,927	74,069	4,328,996	17,424,210
បំណុលមិនមែនហិរញ្ញវត្ថុ				
គណនីត្រូវទូទាត់ផ្សេងៗ	22,711	-	22,711	91,412
បំណុលកិច្ចសន្យាធានារ៉ាប់រង	1,605,659	-	1,605,659	6,462,776
បំណុលពន្ធលើប្រាក់ចំណូល	3,975	-	3,975	15,999
	1,632,345	-	1,632,345	6,570,187
បំណុលសរុប	5,887,272	74,069	5,961,341	23,994,397

ក្រុមហ៊ុនហ្វូតេ ឡាយហ្វី អ៊ីស្ត្រីនស៍ (ខេមបូឌា) ម.ក

(លេខចុះបញ្ជី 00012679)

កំណត់សម្គាល់លើរបាយការណ៍ហិរញ្ញវត្ថុ (តពីទំព័រមុន)

សម្រាប់ការិយបរិច្ឆេទបញ្ចប់ថ្ងៃទី31 ខែធ្នូ ឆ្នាំ2025

26. តម្លៃសមស្របនៃទ្រព្យសកម្ម និងបំណុលហិរញ្ញវត្ថុ

សាច់ប្រាក់នៅក្នុងធនាគារ សមមូលសាច់ប្រាក់ ការដាក់ប្រាក់បញ្ញើនៅធនាគារ ធានារ៉ាប់រងដែលត្រូវទទួល ទ្រព្យសកម្មធានារ៉ាប់រងបន្ត ការប្រាក់បង្គរដែលត្រូវទទួលបាននៅក្រោមគណនី 'ទ្រព្យសកម្មផ្សេងទៀត' ធានារ៉ាប់រងដែលត្រូវទូទាត់ បំណុលកិច្ចសន្យាធានារ៉ាប់រង បំណុលភតិសន្យា និងបំណុលដែលត្រូវបង់ផ្សេងទៀត។

តម្លៃយោងគណនេយ្យប្រមាណនឹងតម្លៃសមស្រប ដោយសារកាលកំណត់រយៈពេលខ្លីនៃចំនួនទាំងនេះ ហើយមិនមានការប្រែប្រួលខ្លាំង នៃអត្រាការប្រាក់ទេ។

ឋានានុក្រមតម្លៃសមស្រប

CIFRS 7 បញ្ជាក់ពីឋានានុក្រមនៃបច្ចេកទេសវាយតម្លៃដោយផ្អែកលើថាតើធាតុចូលនៃបច្ចេកទេសវាយតម្លៃទាំងនោះអាចប្រើប្រាស់សង្កេតបាន។ ធាតុចូលដែលអាចសង្កេតបានឆ្លុះបញ្ចាំងពីទិន្នន័យទីផ្សារដែលទទួលបានមកពីប្រភពឯករាជ្យ និងធាតុចូលដែលមិនអាចសង្កេតបានឆ្លុះបញ្ចាំងពីការសន្មតទីផ្សាររបស់ក្រុមហ៊ុន។

ឋានានុក្រមតម្លៃសមស្របមានដូចខាងក្រោម៖

- កម្រិតទី 1 - តម្លៃដកស្រង់ (មិននិយ័តកម្ម) នៅក្នុងទីផ្សារសកម្មសម្រាប់ទ្រព្យសកម្ម ឬបំណុលដែលដូចគ្នាបេះបិទ។ កម្រិតនេះរួមបញ្ចូលទាំងមូលបត្រភាគហ៊ុនដែលបានចុះបញ្ជី និងឧបករណ៍បំណុល។
- កម្រិតទី 2 - ធាតុចូលក្រៅពីតម្លៃដែលបានដកស្រង់រួមបញ្ចូលក្នុងកម្រិតទី 1 ដែលអាចសង្កេតបានសម្រាប់ទ្រព្យសកម្ម ឬបំណុលដោយផ្ទាល់ (ឧទាហរណ៍ តម្លៃ) ឬដោយប្រយោល (ឧទាហរណ៍ បានមកពីតម្លៃ)។
- កម្រិតទី 3 - ធាតុចូលសម្រាប់ទ្រព្យសកម្ម ឬបំណុលដែលមិនផ្អែកលើទិន្នន័យទីផ្សារដែលអាចសង្កេតបាន (ធាតុចូលដែលមិនអាចសង្កេតបាន)។ កម្រិតនេះរាប់បញ្ចូលទាំងឧបករណ៍មូលធន និងឧបករណ៍បំណុលដែលមានធាតុផ្សំសំខាន់ៗដែលមិនអាចសង្កេតបាន។

មិនមានការផ្ទេររវាងការផ្លាស់ប្តូរចលនាតម្លៃសមស្របនៃកម្រិតទី 1 និងកម្រិតទី 2 ហើយមិនមានការផ្ទេរចូល និងចេញពីការវាស់វែងតម្លៃសមស្របនៃកម្រិតទី 3 ក្នុងអំឡុងការិយបរិច្ឆេទបញ្ចប់។

ការលាតត្រដាងតម្លៃសមស្របក្រោមវិសោធនកម្មទៅ CIFRS 4

ក្រុមហ៊ុន បានវាយតម្លៃនូវតម្លៃសមស្របនៃទ្រព្យសកម្មហិរញ្ញវត្ថុដូចខាងក្រោម៖

- ទ្រព្យសកម្មដែលលំហូរសាច់ប្រាក់តាមកិច្ចសន្យារបស់ពួកគេតំណាងឲ្យតែការទូទាត់ប្រាក់ដើម និងការប្រាក់ (SPPI) ដោយមិនរាប់បញ្ចូលទ្រព្យសកម្មហិរញ្ញវត្ថុណាមួយដែលត្រូវបានរក្សាទុកសម្រាប់ការជួញដូរ ឬដែលត្រូវបានគ្រប់គ្រង ហើយប្រតិបត្តិការរបស់វាត្រូវបានវាយតម្លៃលើមូលដ្ឋានតម្លៃសមស្រប និង
- ទ្រព្យសកម្មហិរញ្ញវត្ថុទាំងអស់ក្រៅពីអ្វីដែលបានបញ្ជាក់នៅក្នុង SPPI ខាងលើ (ឧ. រត្ថុដែលលំហូរសាច់ប្រាក់តាមកិច្ចសន្យាមិនតំណាងឲ្យ SPPI ទ្រព្យសកម្មដែលត្រូវបានកាន់កាប់សម្រាប់ការជួញដូរ និងទ្រព្យសម្បត្តិដែលត្រូវបានគ្រប់គ្រង ហើយប្រតិបត្តិការរបស់វាត្រូវបានវាយតម្លៃលើមូលដ្ឋានតម្លៃសមស្រប)

នៅថ្ងៃទី31 ខែធ្នូ ឆ្នាំ2025 ទ្រព្យសកម្មហិរញ្ញវត្ថុរបស់ក្រុមហ៊ុនរួមមានសាច់ប្រាក់ និងសាច់ប្រាក់សមមូល ប្រាក់បញ្ញើជាមួយធនាគារ ធានារ៉ាប់រងដែលត្រូវទទួល ការប្រាក់បង្គរដែលនៅក្រោមគណនី ទ្រព្យសកម្មផ្សេងៗ។ លំហូរសាច់ប្រាក់តាមកិច្ចសន្យានៃទ្រព្យសកម្មហិរញ្ញវត្ថុទាំងនេះតំណាងឲ្យតែការទូទាត់ប្រាក់ដើម និងការប្រាក់ប៉ុណ្ណោះ ហើយចំនួនទឹកប្រាក់អនុវត្តរបស់ពួកគេត្រូវបានប្រើប្រាស់ជាការប៉ាន់ស្មានសមហេតុផលទៅនឹងតម្លៃសមស្រប។

ក្រុមហ៊ុនហ្វូតតេ ឡាយហ្វី អ៊ីស្ត្រីនស៍ (ខេមបូឌា) ម.ក
(លេខចុះបញ្ជី 00012679)

កំណត់សម្គាល់លើរបាយការណ៍ហិរញ្ញវត្ថុ (តពីទំព័រមុន)
សម្រាប់ការិយបរិច្ឆេទបញ្ចប់ថ្ងៃទី៣១ ខែធ្នូ ឆ្នាំ២០២៥

27. យថាភាព

ច្បាប់

ក្រុមហ៊ុនដែលធ្វើប្រតិបត្តិការនៅក្នុងឧស្សាហកម្មធានារ៉ាប់រង ត្រូវស្ថិតក្រោមនីតិវិធីស្របច្បាប់នៅក្នុងដំណើរការធម្មតានៃអាជីវកម្ម។ ខណៈពេលដែលវាមិនអាចអនុវត្តបានដើម្បីព្យាករណ៍ ឬ កំណត់លទ្ធផលចុងក្រោយនៃរាល់នីតិវិធីច្បាប់ដែលមិនទាន់សម្រេច ឬ ការកំរាមកំហែងនោះការគ្រប់គ្រងមិនជឿថានីតិវិធីបែបនេះ (រួមទាំងការប្តឹងតវ៉ា) នឹងមានឥទ្ធិពលជាលទ្ធផលទៅលើលទ្ធផល និងទីតាំងហិរញ្ញវត្ថុរបស់វា។

ពន្ធដារ

ប្រព័ន្ធពន្ធដារនៅកម្ពុជា បានឆ្លងកាត់ការផ្លាស់ប្តូរជាច្រើនហើយមានប្រភេទពន្ធមួយចំនួនដែលមិនច្បាស់និង ឬមានការបក ស្រាយខុសគ្នាក្នុងចំណោមអាជ្ញាធរពន្ធដារ។ អាជ្ញាធរពន្ធដារជាច្រើនត្រូវបានផ្តល់សិទ្ធិអំណាចដោយច្បាប់ដើម្បីពិនិត្យ និងស៊ើបអង្កេតលើ ការបង់ពន្ធរួមមានការពិន័យ និងការគិតការប្រាក់។ ការគ្រប់គ្រងជឿជាក់ថាក្រុមហ៊ុន បានបកស្រាយ ច្បាប់ពន្ធគ្រប់គ្រាន់នៅក្នុងបរិបទរបស់ពួកគេ។ ទោះយ៉ាងណាក៏ដោយអាជ្ញាធរពាក់ព័ន្ធអាចបកស្រាយខុសគ្នាហើយអាចមានផលប៉ះពាល់គួរឱ្យកត់សម្គាល់លើក្រុមហ៊ុន។

28. ព្រឹត្តិការណ៍ក្រោយកាលបរិច្ឆេទរបាយការណ៍ស្ថានភាពហិរញ្ញវត្ថុ

ក្រៅពីអ្វីដែលបានលាតត្រដាង នៅក្នុងរបាយការណ៍ហិរញ្ញវត្ថុទាំងនេះ នៅកាលបរិច្ឆេទនៃរបាយការណ៍នេះ ពុំមានព្រឹត្តិការណ៍គួរឱ្យកត់សម្គាល់ណាមួយបានកើតឡើងបន្ទាប់ពីថ្ងៃទី៣១ ខែធ្នូ ឆ្នាំ២០២៥ ដែលធ្វើនិយ័តកម្ម ឬ ការលាតត្រដាងព័ត៌មាន នៅក្នុងរបាយការណ៍ហិរញ្ញវត្ថុសម្រាប់ថ្ងៃទី៣១ ខែធ្នូ ឆ្នាំ២០២៥ នោះទេ។



Forte Life Assurance (Cambodia) Plc.

The Point Community Mall, 3rd A Floor U08 & U09,
Building No; 113C, Mao Tse Toung Blvd, Sangkat
Toul Svay Prey I, Khan Beong Keng Kong,
Phnom Penh, Cambodia

T (+855) 92 888 258

E info@fortelifeassurance.com

W www.forteinsurance.com/life